戊寅三月十日 昭和十三年四月十日 一千九百卅八年

時論 警告美國(下)

(辣夫唐逸)

美國不宜妄動

四、英法之煽動

嗾使對日實施經濟抵制者。每以美國須放棄傳統之孤立政策。而對世界大局努力維護爲口號。然彼等所謂之孤立究何所指耶。溯自一九〇〇年以降。美國因對外交涉。統計已損失三百八十億美金之巨額。而此龐大之數量與我國內債上並無任何關係。蓋全爲外國向我方求助所使然。其中之一部爲捐助與世界各國之慈善及教育事業者。設以三百八十億美金按價變爲貨品。其數量當有可觀。今日自南美極端以至北冰洋涯際中之諸國。幾無一不直接或間接受我援助者。苟非長期之信用借欵。則亦片面增大其貿易。致使美國蒙受三百八十億美金之損失。而成爲世界萬邦之『財神』。然吾絕未聞任何感激言狀。而只知世人唾我爲自私孤立。不盡職責而已。

於過去四十年中。吾人業對外作兩次實際之戰爭。其理由均非爲滿足吾人自身之慾望。而無一非爲他人爲正義而戰者。一八九八年係爲拯救古巴民族而不惜向西班牙對壘。一九一七至一九一八年則爲援助英法民族而與德衝突。回憶當時曾向法輸送二百萬之士卒。其平安生還者曾幾何人。吾人既爲英法之請求而分遣大軍。運饋糧餉。而英法人至今仍指吾人爲自私孤立而不盡職責。則吾人豈可再受其煽惑。而捲入戰渦。消費數十億之金錢。殘傷數十萬之生靈。而作無謂之流血哉。

五、不知義理之英法華

夫作此浮言蜚語者爲誰。及其用意安在。諸君或未盡悉。一言以蔽之。對美高唱抵制日本之最高指導。即於東亞從事赤化運動最力者。潛伏美國之共產主義者。爲達成其幹部之指令。今日正四出宣傳。陰謀活動。其不計我國之犧牲。固在意中。故吾人宜詳考對日經濟抵制之利弊。及最後之結果。否則。非僅毫無補益。且一失足而頓成千古恨。故必愼其始而望善其終也。

以往吾人向全世界『樂善好施』之結果。究如何耶。其以怨報德者。概成通病。一九一八年十一月十一日休戰數月以後。法人無處不輕蔑美僑。一九二六年夏。當美國進行收回戰債方法時。美人之在巴黎者幾無一不驟遭唾吐者。至於游英者。亦時有受圍毆投石之辱者。三十九年以前。吾人無條件而援助古巴民族脫離西班牙虐政之苦海。古巴人對之作如何感慨。如詢諸最近滯留古巴之美民。自能洞悉矣。

中華對美之關係。亦與此如出同軌。華方之政治家之赴美也。必經年奔走。上下拉攏。迨借欵告成。捲金歸國以後。則態度豹變。美國素來以財政掌握中華之策謀。於是全成泡影。蓋中國以美方借欵而培養反美思想。是以美國以往對華之種種慈善援助。併未獲得想像之結果。而演成與救濟歐洲同樣之反感。十九世紀之末葉。吾人在華興辦教育。創立醫院。年須數百萬美金之耗用。華人感謝之表示。則爲一九〇〇年義和團承上命殺戮外人時。劊取美民首級隨處請賞而已。

六、遵守中立

吾人雖受若是之創痛。而仍不知變易。其後復繼續消費五千萬美金爲中國興辦學校。建設醫院。此外每年更捐贈數百萬美金之維持費。以購求中國之親善。少數華人因特殊立場或不排美。然多數之執政官吏。則背道逆馳。視我如仇。今日執握大權之國民黨。往昔曾與共產派提携藉諸反帝國主義之號召。而實施其排外之手段。一九二七年蔣介石進佔南京之秋。亦以『打倒洋鬼』爲標榜而慘殺無辜之美僑。是時美軍爲救濟陷於國民黨軍隊包圍中之美民。雖未公然向華宣戰。終派軍艦馳往南京。開砲聲援。當時中華之所以排斥英美者爲共產之煽惑。而今日該政府及該獨裁政治家之再行親蘇聯共者。雖非對付英美。然日本實身受重大之影響矣。

夫百思莫解者。則何以吾人甘願爲中華及蘇聯兩奇異政體作倀爲禍。而不計及國家財力之消靡與青年生命之犧牲耶。吾國之全體男丁壯雖有捍衛祖國之義務。初無因援助他國而輕擧妄動之必要。爲今之計。切宜借鑑前車。斷然拒絕他邦無謂之申求。而勿再爲和平之假面具所愚弄。更須不受反宣傳之[illegible]而意氣用事。致成無謂困頓。進退維谷。故嚴守中立乃最上良策。

勢同冰炭之國共宿命

共黨猙獰畢露

蠶食蔣政權地位

亟圖攫取各界赤化份子

國民黨無實力陷於進退維谷

【北京九日電】據某處接訊稱、自三月二十九日起開於漢口已歷數日之國民黨臨時全國大會聞已決定對日抗戰建國綱領、以國民黨爲中心、擧國一致繼續作戰、惟聞國共兩黨之傾軋、暴常深刻、國民黨缺乏實力、不能阻止勢已澎湃之共產黨伸張、致陷窮境、進退維谷、共今後之態度、頗堪注目、按國共傾軋之實例如左、

一、値黨大會決定建國綱領時、共產黨員僅得居傍聽之席、對此事猛烈反對、卒經國民黨斷然彈壓、

二、關於選任國民參政會議委員、國民黨取指名制、指定百餘名共產黨員、而共產黨則强硬主張自由選任百數十名、

三、共產黨雖在表面力倡國共合作、暗中則謀赤化青年學生國民黨下級者、以圖攫得地方政權、例如某省政府要人、在章乃器以下殆皆共產黨員、

四、三月二十七日、國民黨以攫取學生團体之目的、在漢口開中國學生聯合大會、惟學生竟悖乎國民黨側之期望、共產之色彩濃厚、反有受其逆襲之處、因之異常狼狽、乃嗾使湖北省青年團、令大會陷於困境、

三州山殘敵 已被潰滅

【上海九日電】七日晨八時

臨時政府在東京 近將開設辦事處

【北京九日電】中華民國臨時政府、爲保護旅居東京之僑民計、決定於東京設置辦事處、業於三月底派遣代表、且趕急準備、決最近開設開始事務云、

臨時政府辭令

【北京八日電】臨時政府、本日任命如左政府委員及實業部總長、

王蔭泰、任政府委員兼實業部總長(特任)

馬良、任政府委員(特任) 山東省長

意經濟使節團 已就訪日之途

【的里雅斯德八日電】以京[illegible]大利上院議員爲團長之訪日意大利經濟使節團一行十七名、八日午[illegible]的里雅斯德港出帆、已就訪日之途矣、

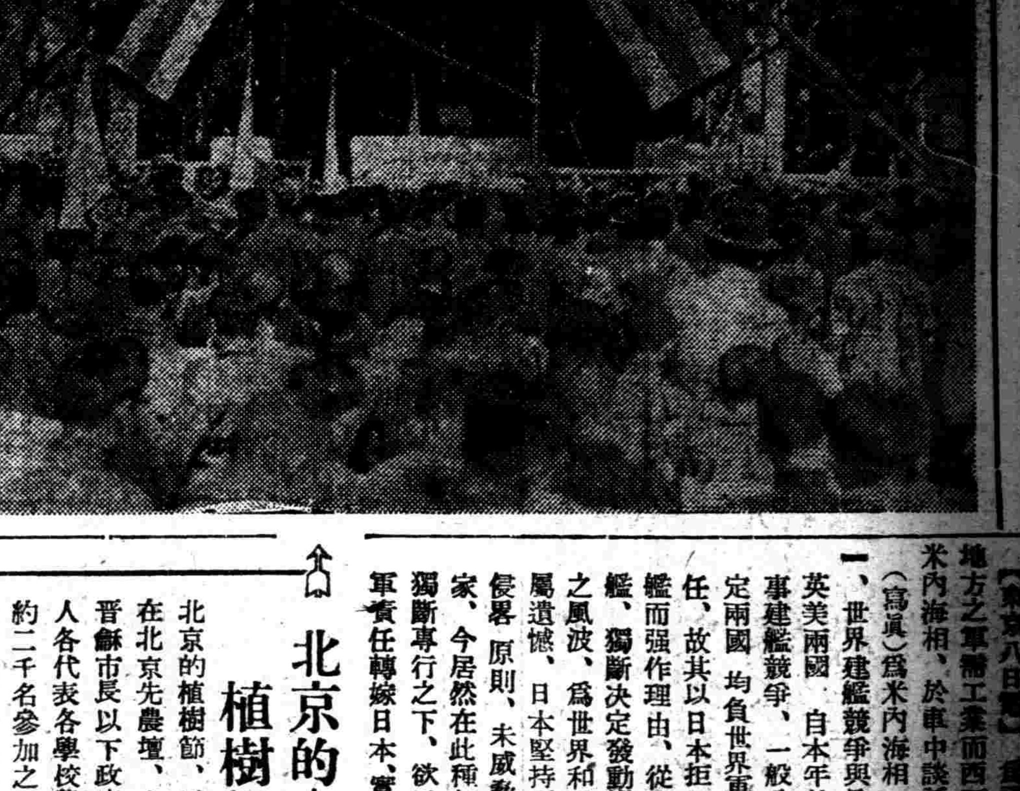

北京的植樹節

北京的植樹節、五日在北京先農壇、由余晉龢市長以下政府要人各代表各學校學生約二千名參加之下、盛大擧行、(寫眞即式場)

兩政府合併之良機

在南方交通恢復後

關於具体案双方派代表研討

梁行政院長對記者團談話

【上海八日電】與中華民國臨時政府行政委員長王克敏氏、而於七日乘飛機返滬之維新政府行政院長梁鴻志氏、八日午后在新亞旅館與記者團會見、約歷一小時、對於與王克敏氏會見之結果、作率直談話如左、(寫眞爲梁鴻志氏)

余爲中國人、在原則上、不喜於一國之中、有兩政府存在、蓋一國一政府、乃當然之事、惟因交通其他等問題、即時化爲一政府、實屬困難、故乃成立維新政府也、是以此次與王委員長共討兩應合併之各種辦法者、亦當然之擧、將維新政府成立爲日尙淺、一切尙未就緒、今不過刺探對方意見而已、毫無具体結論、然双方意見已完全一致、於今後充分研究後、再決定圓滿合併之根本方針、蓋王委員長亦確認現在即時合併、時期尙早、關於合併、人事、財政、首都各種問題、此等問題、已約定在最近之將來、双方派代表充分加以研討、繼則氏與記者之間、問答如左、

問、關於合併之場所及日期、未決定乎、

答、尙未決定、然聞王委員長爲答禮計、近將來上海、彼時諒能決定種種問題、

問、對於合併、果以如何時期、爲適當耶、

答、吾人希望早日合併、然實際問題、不能如此簡單、自事實上着想、於南方交通未恢復期間、合併不無困難、

臨時政府

爲撲滅排日思想 招聘日教育家

【北京九日電】對臨時政府、日本側決定極力協力援助之方針、惟不取所謂如日系官吏之方針、從而臨時政府之日本人顧問、除三顧問以外、並不另行聘僱、只對排日教育徹底排除及經濟開發技術指導、日本人直接參劃、與中國人密接協力提携之必要、因此對北京上海大學其他教育方面與臨時政府建設總署等、決定聘請日本側之教育者及技術者云、

掃蕩武店附近敗敵

【北京八日電】高田部隊、繼續昨日八日早晨來、亦開始武店附近之敗敵掃蕩、將約八百之敵、向武店壓迫云、

橡皮彈力之英外交

對佛蘭哥軍締約信用借欵

謀阻英德等進出

【倫敦八日電】西班牙佛蘭哥政權、七日使駐英代表向英政府通告西班牙領土內不許設置外國軍事根據地、該通牒似大掃掉英國側對意大利軍事伸張之懸念、致財界之一部、已熄內亂、俟外國義勇軍兵撤收時、英國對佛蘭哥軍當進而締訂多量信用借欵、駐布爾哥斯之英代表赫基遜氏、已在布爾哥斯與佛蘭哥政府當局之間協議締結信用借欵問題、英國財界甚望以該借欵提携能牽制德意兩國對西班牙攫取利權於某種程度云、

法內閣總辭職

達拉第國防相着手組閣

【巴黎九日電】第二次伯倫內閣、關於財政全權法案、遭上議院之强硬反對、遂於八日夜總辭職、因之魯布蘭大總統、當即委囑急進社會党首領達拉第國防部長組織後繼內閣云、(漫畫)爲達拉弟氏、

【又電】魯布蘭大總統、於八日、在葉里澤宮、招待急進社會黨領袖達拉第國防部長、委囑其組織後繼內閣、達拉第國防部長、當即應諾、已着手組閣云、

宣撫班隊員 遭匪劫架走一人

【北京八日電】今村宣撫班所屬隊員劉毓斌氏、月之三日爲監督修築大名、龍王廟間運用道路、曾率技術隊員十人前往該地、不料於大名東南八牌村附近、爲匪所襲、警察隊員陣亡一人、劉氏似被架走山東省內、今村宣撫班兵、當即派警備隊前往、又指揮警察隊五十人、於大名東方村落活捉匪首家眷、以此爲交換條件、要求釋放、匪團未允而被架走、

臨時政府顧問決定

【北京八日電】臨時政府、前曾決定由日本招聘行政、法制、治安三顧問、邇來即物色人選、結果、現已正式決定招聘元內務次官湯淺三千男氏爲行政顧問、前滿洲國總務廳長大達茂雄氏爲法制顧問、而治安顧問、決由軍人中招聘、刻正詮衡中、

姚國楨就任 賑濟部次長

【北京八日電】臨時政府賑濟部、自成立以來、即進行各種施設、積極振興農村、該部次長、向來由王揖唐氏兼任、近將明令發表由姚國楨氏專任、姚氏與其令弟前司法總長代理姚震氏、均爲京津名士中之日本通云、

閣僚活動頓呈頻繁

日政界動向頗微妙

【東京九日電】近衛首相、於議會閉幕後、即關於中國事變今後政策並現下政情之擔當時局方針、心中有所考慮、前擬於本月三日西下之歸途訪問西園公、披瀝所信、徵求公之意向、惟因病不得已而終止、邇來靜養荻窪別邸靜養中、然此時之政局全告鎭靜、雖議會後即應着手之對華機關之創設、專任厚生大臣之設置及其他當前諸懸案之解決尙未施行、而閣內之動作已甚頻繁、五日木戶文相、六日杉山陸相、七日大谷拓相、八日賀屋藏相、皆至病床訪問首相、報告各方面情報、併對應付今後之方途作重要懇談、鹽野法相、有馬農相等、近亦擬與首相會見、其餘閣僚間均有活動、八日午後木戶文相與有馬農相、末次內相與杉山陸相、分別會談、九日晨河原田稼吉、大竹貫一兩氏訪問首相、然首相微恙已得小康、故大体在下星期豫定登廳、而十七日、木戶文相西下歸途訪問園公、傳道首相之最近心境云、

本報九日午前零時發行不再誌號外、向閱戶若未接收、向報差可以索要、

滬工部局副總監 決定赤木氏就任

【上海八日電】關於工部局改革之日本要求、六日日高參事官、提出覺書以來、交涉急速進捗、關於爲日本要求事項之一、任命日本人爲副總監者、已被容認、故日本政府、行此人選之結果、八日內定起用外務省文書課長兼秘書課長赤木親之氏、此終了諸般之手續、月末當見正式發令、

敵軍攻擊日輸送隊

【上海九日電】六日午前十時左右、俱有機關鎗迫擊砲之敵遊擊隊、共約千名、於蟲山集襲擊倉林部隊之輸送隊、該部隊以不足敵方十分之一之兵力、勇敢應戰、迄午後七時、悉將敵隊擊退矣、

英美建[illegible] 日當[illegible] 西下之米內海相談話

【東京八日電】爲視察關西地方之軍需工業而西下之日本米內海相、於車中談話如左、(寫眞)爲米內海相

一、世界建艦競爭與日本海軍

英美兩國、自本年益積極從事建艦競爭、一般公論已認定兩國均負世界軍擴之責任、故其以日本拒絕通報建艦而强作理由、從事建造巨艦、獨斷決定發動滑梯條項之風波、爲世界和平計、實屬遺憾、日本堅持不威脅不侵略原則、未威脅任何國家、今居然在此種無理論之獨斷專行之下、欲以一部擴軍責任轉嫁日本、實極遺憾、日本既未建造巨艦、今且毫無此意、惟對于最近所傳之英美大建艦計劃、日本當然亦須講求任何對策、進而當重新檢討日本之既定計劃、爲確保東洋和平與國防穩固計、信須追加更正、此點由軍備之相對性看起來可謂然、故某國、因其優越感、而啓軍擴之端、此可謂攪亂世界平和之禍也、反正力圖遂行英美大建艦計畫、其意在於最近之將來、在極東制壓日本、此點已明如觀火之事實、故我等須對此務期萬全之策、

二、對華戰局與國民應有之覺悟

[illegible]方、今已臨時政府及維新政府成立互相緊密連携、自發的着手政治經濟等諸工作、軍部亦協力着着擧其効果、然恢復地方之繁榮、尙須相當時日、此固不待論、國民須鞏固長期戰之決意、不可焦慮、與政府協力、俾擧擧國一致之實績爲要、

決定近日內開工 重修昭陵大明樓

關於昨夏曾火所燒之滿洲國皇帝陛下皇祖太宗文皇帝陵墓中之奉天北陵大明樓重修計畫、昨年中於宮內府監督之下、經營繕需品局之手、將燒失狀況實側其他諸準備、已行完了、業已定於本年度解凍期、於近日中、着手重修工程、查該工程、大體以工費七萬元、修築用材如瓷、彫刻、彩色等、仍照燒失以前之原形、而重修者、至遲於明年夏以前、可以完成云、

新京奉天兩商工公會 次第舉行發會式

京方昨已舉行奉方定月中舉行

【新京專電】基於去年十二月一日公布之滿洲國商工公會法、新京商工會議所與新京特別市商會已於四月一日合併、另行設立新京商工公會、該公會於九日午後二時、假座記念公會、由來賓張總理、韓經濟部大臣、呂產業部大臣、東條參謀長、平島理事、大津關東局總長、在京朝野名士、及公會側會長丁鑑修氏以下各關係者出席之下、舉行發會式云、

又籌備中之奉天商工公會、關於該會內部之幹部役員等、業經省當局予以內命、已誌本報、茲該會爲期事務圓滑及確圖市內商工業者之發展起見、現經省公署實業廳轉向中央呈請中、對於該會參事之任命及該會之發會式、預定於本月中旬期間當可盛大舉行云、

國務院辭令

【新京專電】國務院辭令（八日附）

牡丹江地方法院次長 鄒宗孟
任司法部理事官 敘薦任四等
補民事司第三科長

司法部民事司第三科長 王永興
任司法部法學校教授 敘薦任五等

齊齊哈爾地方法院次長兼齊齊哈爾高等法院審判官兼齊齊哈爾區法院監督審判官兼洮南地方法院次長兼克山地方法院次長兼黑河地方法院次長兼扎蘭屯地方法院次長兼海拉爾地方法院次長審判官 牧野三好
補牡丹江地方法院次長兼牡丹江區法院審判官兼合爾濱高等法院審判官

錦州高等法院審判官兼錦州地方法院審判官兼錦區法院審判官兼黑山地方法院審判官兼阜新區法院審判官兼赤峯地方法院審判官兼赤峯區法院審判官兼承德地方法院審判官兼承德區法院審判官 審判官 瀨下清明
補齊齊哈爾地方法院次長兼齊齊哈爾區法院監督審判官兼齊齊哈爾高等法院審判官

齊齊哈爾地方檢察廳次長兼齊齊哈爾區檢察廳監督檢察官兼洮南地方檢察廳次長兼洮南區檢察官兼克山地方檢察廳次長兼克山區檢察官兼黑河地方檢察廳次長兼黑河區檢察廳檢察官兼齊齊哈爾高等檢察廳扎蘭屯分處檢察官兼扎蘭屯地方檢察廳次長兼扎蘭屯區檢察廳檢察官兼齊齊哈爾高等檢察廳海拉爾分處檢察官兼海拉爾地方檢察廳次長兼海拉爾區檢察廳檢察官 檢察官 東喜代松
補海拉爾地方檢察廳次長兼海拉爾區檢察廳檢察官兼齊齊哈爾高等檢察廳檢察官

海拉爾地方檢察廳檢察官兼海拉爾區檢察廳檢察官兼齊齊哈爾高等檢察廳海拉爾分處檢察官 檢察官 松室達雄
補齊齊哈爾地方檢察廳檢察官兼齊齊哈爾區檢察廳檢察官

錦州省 理事官 于雅翰
補任地籍整理局事務官 敘薦任五等
派在錦州分局辦事

歡迎意大利親善使節團 鐵總決定列車運轉方法

鐵道總局、以盟邦意國親善使節之來滿在邇、關於一行之列車運轉方法、急作種種準備、茲悉頃已決定如左、至於該項專車、乃以一等寢台車三輛及食堂車一輛編成、爲慰一行之旅客計、在車內當施以各種裝飾云、

四月廿五日（專車）
安東發 二、〇〇
奉天着 九、〇七
新京着 一五、二〇

四月廿八日（專車）
新京發 一四、一五
哈爾濱着 一九、一五

五月一日
哈爾濱、奉天間（亞細亞）

五月二日（專車）
奉天發 九、一〇
撫順着 一〇、二〇
撫順發 一五、三〇
奉天着 一六、三五

五月三日（專車）
奉天發 九、〇〇
鞍山着 一〇、二五
湯崗子發 一九、一〇
奉天着 二〇、五〇

五月四日（專車）
奉天發 一九、〇〇

天津五月十一日（專車）
天津發
奉天着 二二、〇五
奉天發 二二、二五
大連着（十二日）七、五五

體育懇談會 協議事項

奉天省當局爲謀各市縣對於體育工作之普及發展、特經擬定於本月十五日、在省公署大禮堂內合集各市縣代表者、舉開體育懇談會、已誌本報、茲此次預定之協議及懇談事項如下、

（一）關於體育聯盟事項、
（二）關於奉天事務局事項、
（三）關於其他必要等事項、

鐵總爲慰安殘留家族 舉辦〝映畫演藝之夕〞

鐵道總局爲慰安出征軍人及滿鐵派遣社員殘留家族、計定十日及十一日午后及七時、在荻町記念會館舉行『映畫演藝之夕』演映事變新聞片數本及『宮本武藏』、此外並有奇術、各種舞蹈等免費參觀云、

）（ ）（ ）（

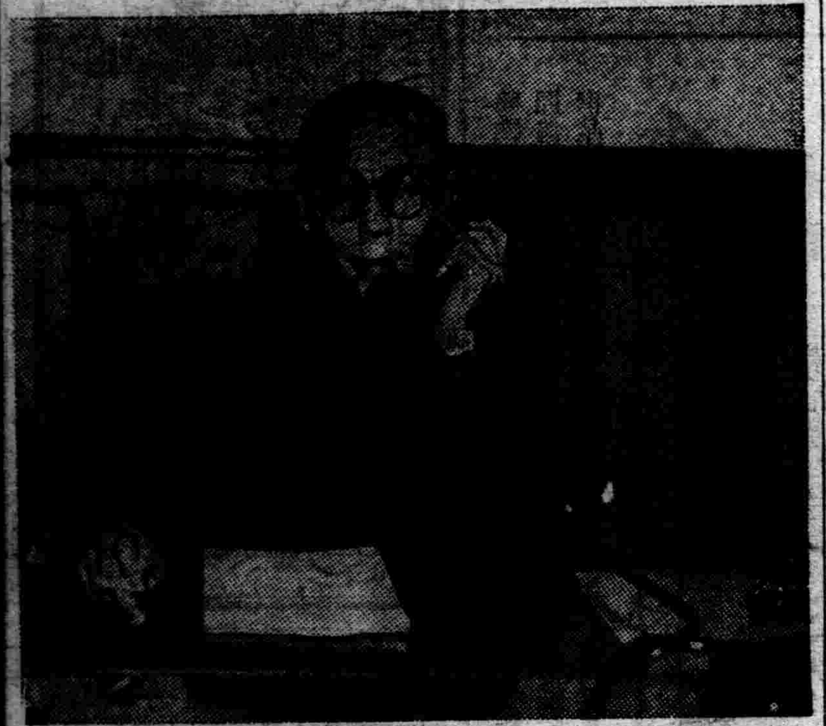

寫眞說明 『上』植田軍司令官前日在官邸舉行前滿洲弘報協會高柳理事長慰勞送別宴（正面居中坐者爲軍司令官 對坐於盡端者爲高柳氏）『下』新任外務局長官之蔡運升氏

法院旁聽錄 許蘭洲一封書

用黑山地照往新民佔地

崔永順崔永清（女性）同胞兄妹、新民縣沙土崗子人、經伊先人佔領該縣第六區崔家窩堡屯冊地一千四百四十垧、嗣因該地毗連柳河溝、因河水泛濫淹沒若干、近因河退淤有土地二十餘垧、于康德三年收租一千四百元、并砍伐樹木二百餘株、去歲十月間突有吳清華持許蘭洲（前東北軍閥）書信、聲稱該地係許蘭洲報領、崔某實有竊盜行爲、狀訴新民區檢察廳、偵查竟認爲竊盜屬實、起訴同級法院、審訊結果、判處徒刑二年、崔某等均不服上訴奉天地方法院、經審判長曲致明開庭審理、玆將筆錄記下、

問、崔永清多大歲數、
答、二十六歲、
問、那縣人氏、
答、新民縣人、
問、住什麼地方、
答、住沙土崗子、
問、你家都有什麼人、
答、有父母哥哥、
問、有什麼產業、
答、有十六七日地呀、
問、因你犯竊盜罪、經新民區法院判你徒刑二年、你不服上訴本院嗎、
答、是、
問、有什麼理由呢、
答、原判空口無憑、採取一方面証據呀、
問、你有什麼憑據呢、
答、我地照領子都交案啦、
問、這地坐落什麼地方呢、
答、坐落崔家窩堡、
問、有多少畝數呢、
答、一千四百四十垧、
問、怎到許蘭洲手的呢、
答、許蘭洲的勢力大半法官也能知道吧、
問、這地你們幾時佔領的呢、
答、光緒二十八年、
問、你是幾時收租呢、
答、康德三年春、
問、收多少錢呢、
答、一千四百多元、
問、誰經手收的呢、
答、派張茂林收的呀、
問、你們不是在民事打官事啦嗎、
答、是、
問、民事怎判的呢、
答、歸世堂暫有、
問、既未判歸你們、因什麼收租呢、
答、當初在民庭聲請先收地租、將來地歸誰再退回呀、
問、應准你收租、因什麼要收呢、
答、認爲是我們的地才收租啊、
問、還砍二百多棵樹嗎、
答、是、
問、崔永順多大歲數、
答、三十二歲、
問、那縣人氏、
答、新民縣人、
問、住什麼地方、
答、住沙土崗子、
問、你家有什麼人、
答、有父母哥哥兄弟妹妹、
問、崔永清是你什麼人、
答、是我妹妹、
問、你說說是怎麼一回事呢、
答、我與我妹妹說的是一樣、
問、不是你們地、因什麼收租呢、
答、是我們地呀、
問、早怎不收租呢、
答、早被河淤長些柳樹毛子、大同二年才開地呀、
問、有地照嗎、
答、有啊、
問、吳清華賣給許蘭洲的時候、怎不說話呢、
答、早不知道嗎、
問、收多少錢呢、
答、一千四百多元、
問、砍多少樹呢、
答、二百多棵呀、
問、地照確定、怎麼就收租砍樹呢、
答、他收租砍樹怎不告我呢（許蘭洲）、
問、早怎不收租呢、
答、自從康德三年才露出地來、早是黑沙呀、
問、[illegible]呢、
答、不知道、無論地是誰的、許蘭洲因什麼用黑山縣的地照、拿到新民縣佔地呢、
問、你有領子嗎、
答、有啊、
問、你把領子拿來啊、
答、在家呢（新民縣）、
諭、去信拾來吧、
答、我們在押寫信不易、一個月只准寫一封信哪、
諭、這種事寫信亥能准吧、
答、回去試試吧、（看守所）
審判長宣諭、本案候將地領子交案再定期開庭、羈押下去吧（閉庭）、

前關東局總長 武部氏昨歸國

【新京專電】前關東局總長武部六藏氏、已定歸國、爰於九日上午十時、與離京之林出行走、同在關係者多人歡送中搭鳩號車南下、經大連赴東京云、

宇佐美理事 過奉赴北京

宇佐美滿鐵理事、九日上午十一時三十分搭滿鐵專用機自連來奉、旋於下午零時、仍搭該機飛北京云、

渡日商工視察團 一行氏名已決定

奉天省市當局聯合組織之渡日商工視察團、已經擬定於本月二十五日由奉首途東渡、已誌本報、茲該一行之氏名如下、

▲引率者省公署實業廳工商科技佐神原增郎
▲輔導員屬官卜廣心、市公署事務官倉澤利良
▲團長奉天鐵道局產業課岡田勇 副團長營口商工會陳子成
▲團員奉天商工會佟殿元 鞍山商工會金蓮三、舒汲民、遼陽商工會丁漢章、鐵嶺商工會孟廣豐、撫順商工會高鏡寰、

在滿德奧人民投票結果 一致通過合邦

昨晨在渤海灣公海上鄭重舉行

【大連專電】德總統希特勒宣言德奧合邦、以具體表現大日耳曼主義、奧大利政府、三月十三日、曾向中外闡明、將此德奧合邦於四月十日以人民投票問諸國民、在滿德奧人代表、爲與此相呼應、已於九日午前在渤海灣德輪歐爾堡號上舉行矣、是日也、天氣晴朗、停泊大連碼頭之歐爾堡號輪、橫共八千五百卅七噸巨体、自赤黑白黃色新式煙囱中、噴吐黑煙、而待感激之乘客、上午八時半許、紀尤邦奉天領事、希尤亞哈爾濱領事、維希滋普大連領事、駐滿通商代表克諾爾博士等、以及在滿德奧人約三百人、登輪已畢、準於定刻九時、歐爾堡號輪啓錨開航、十一時許駛抵領海外北緯卅八度五十分、東經一百廿一度四十五分海面、彼時全体乘客、齊集頭等客廳、以該輪一等司機艾塞氏以下船員七人爲委員開始投票、議長開票之瞬間、頓呈緊張氣象、然結果全部贊成、忽爾歡呼騰笑、藉以祝福、議長當即以船內無線電、向本國傳達其旨、於此在滿德奧人之人民投票、遂順利終了矣、其後並繼續乾啤酒之杯、該輪迂廻三山島、急速駛往大連、下午一時半許、已果其重任而歸連云、

人民投票順利閉幕 德奧人士分別歸還

【又電】因人民投票已告終了、故在滿德奧人士二百五十餘名、九日下午五時五十分、已分別乘車自連歸還云、

省署與省一高 昨舉行足球賽

省公署足球隊、際此大好春光、爲聯絡感情並觀摩技術起見、特與省立第一國民高等學校足球簽訂戰表、於九日下午二時、在一高足球場、作友誼比賽、聞省署陣容、以新增生力軍、實力尤稱雄厚、屆時當有可觀云、

道德會掩埋尸骨

【通遼】滿洲國萬國道德會通遼分會會監王學仁氏、同藍科長閻子賢等、共十餘人、於月之五六日、赴郊外、持鍬鏟數十俱、藉清明節前後、不避大風、挨城南河岸沙陀、找埋搜尋尸骨、掩埋暴露尸体、約十分殷勤、聞該會、每日講演婦道、使社會、改惡向善、聽者人滿、凡婦女、入會聽講者均皆孝敬孝順、莫不謂、該會惠及冥中、稱頌不置云、

調查遊技場 禁帶賭博性

奉天警察廳、近查市內遊技場所、雖有按照娛樂經營者、但其中亦有賭博性者、該廳爲剷除此等不良習慣、以確保治安計、昨特通令管下各警察署長、徹底調查、倘發生有賭博性之遊技場、予以嚴重取締、其訓令如下、

查警察署長應許可遊技場之種類、經本年三月三十一日省長訓令、奉警保第四三二八號指定在案、惟遊技場、因其經營方法之不同、每易流於賭博化、尤以麻雀、或其他室內遊技、其弊害最多、關於此項許可、祗以社會必要性之最少限度爲限、於許可後、嚴行取締、苟有違反良風美俗之行爲、必須加以斷然處分、以期取締之完璧云、

工場抵押法（三）

八日以勅令公布

第三十二條 除前條情形外於工場財團目錄所揭之事項、生變更者、所有權人、須速聲請工場財團、目錄記載變更之登錄、

因將屬於工場財團者、由財團分離而聲請前項登錄者、須於其聲請書添附抵押權人之同意書或得對抗之裁判之謄本、

第三十三條 新將他者使屬於工場財團時、所有人須聲請工場財團目錄記載變更之登錄

前項登錄之聲請書、須添附抵押權人之同意書、或得對抗之裁判之謄本、

第三十四條 因屬於工場財團者生變更而聲請變更之登錄或聲請前條登錄者、須提出揭載變更者、或新使屬於者之表示之目錄、

依前項規定提出之目錄、須編綴於工場財團目錄並由登錄官、於其騎縫處蓋印、

第三十五條 因屬於工場財團者、生變更而爲變更之登錄時、須於前目錄中其表示之側、記載其生變更之旨、聲請書收件之年月日及收件號數、

第三十六條 爲第三十三條之登錄者、須於前目錄之末尾、記載新將他者使屬於財團之旨、聲請書收件之年月日、及收件號數、

第三十七條 因屬於工場財團者、已滅失或至不屬於財團而爲變更之登錄時、須於目錄中其表示之側、記載其已滅失或至不屬於財團之旨、聲請書收件之年月日、及收件號數並以朱筆抹消其表示、

第三十八條 第十七條至第二十七條及第三十條之規定、於有第三十三條登錄之聲請者、準用之、

第三十九條 因屬於工場財團、而有登錄者、至不屬於財團而爲變更之登錄者、須於其登錄用紙中相當部事項欄記載其旨、並抹消第十七條及第二十七條之記載、

前項所揭者、屬於他登錄官署之管轄時、須速將其至不屬於財團之旨、通知於管轄登錄官署、

受前項通知之登錄官署、須爲第一項之手續、

前二項之規定於屬於工場財團之工業所有權、至不屬於財團者準用之、

第四十條 工場財團之扣押、假扣押或假處分、爲工場所在地之區法院管轄、

工場跨於數箇區法院、管轄區域或屬於工場財團之數箇工場、在數箇區法院管轄區域內者、併爲管轄其區法院之直近上級法院因聲請指定管轄法院

第四十一條 法院因抵押權人之聲明、得命將屬於工場財團者、各別付競賣或投標之旨、

第四十二條 依强制執行法第一百八十七條、或拍賣法第七十七條之規定、應爲登錄之囑託者、法院須同時就屬於工場財團之土地、建築物、船舶或工業所有權向管轄登錄官署囑託第十七條及第二十七條記載之抹消登錄、

第四十三條 工場財團之所有權保存之登錄、失其效力或工場財團消滅者、須閉鎖其工場財團之登錄用紙、

第三十九條之規定於前項情形、準用之、

第二章 工場不動產抵押

第四十四條 第十二條所定工場之所有人、得將屬於工場之土地或建築物與備置於其土地或建築物之機械、器具其他供工場用之物、共同爲抵押權之標的、

第四十五條 工場所有人聲請前條抵押權設定之登錄者、須提出與屬於工場之土地或建築物共同爲抵押權標的之物之目錄、

第十六條第二項、第二十八條、第三十一條第一項第二項及第三十二條至第三十七條之規定、於前項目錄準用之、

第四十六條 抵押權雖依第四十四條之規定、而爲其標的之物移交於第三取得人後、就其物行之、但第三取得人於其物之移交當時、爲善意且無過失者、不在此限、

第四十七條 工場所有人得抵押權人之同意、而將備置於土地或建築物之機械、器具其他之物之備置中止者、抵押權就其物消滅、

第九條第二項之規定於前項情形準用之、

第四十八條 爲抵押權標的之土地或建築物之扣押、假扣押或假處分依第四十四條之規定、而及於爲抵押權標的之物、

對於依第四十四條之規定、爲抵押權標的之物、非與土地或建築物共同者、不得爲扣押[illegible]處分、

積極開始促近 禁煙運動

中央禁煙促進會昨開備會議

【新京專電】中央禁煙促進委員會敎化分科會、於九日午前十時、在國務院企畫廳會議室、由谷次長、高倉參事官、雍參事官等關係者十五名出席之下開會、協議結果、置政策重點於左開各項、

一、斷禁政策主旨之徹底、
一、特對青年會徹底拒毒思想、
一、對此政策促進國民自動運動、
一、敎化宗敎團体之活用、

除利用新聞、通信、雜誌、無電、散布小冊子、傳單、舉行映畫座談會、講演會、展覽會、禁煙日等之外、普向各省公署配置禁煙汽車、使之巡迴各縣下、採用此等新方法、以大事開始運動云、

法定傳染病患者 本市三月份統計

奉天市三月份法定傳染病患者、現經奉天警察廳衛生科調查完了、計發疹窒扶斯患者三人、猩紅熱患者二十人、實扶垤利亞患者八人、死一人、赤痢患者九名、死一人、腸窒扶斯患者三人、痘瘡患者十七人、死六人、把拉窒扶斯患者一人云、

于大臣返京

勾留於省垣之于治安部大臣於九日下午二時四十七分、搭亞細亞號車歸京云、

冠蓋往來

▲松岡滿鐵總裁 九日午后二時十三分抵奉、
▲于治安部大臣 九日午后離奉返京、
▲張遇春阜新縣長、於八日午后七時抵奉、
▲蔣士良阜新縣財務科長、於同日同時抵奉、
▲張鳳翼產部畜產局理事官於八日午后六時抵奉、
▲哈豐啊林西司令部軍需上尉於八日午后三時抵奉、
（以上諸氏下榻天津大旅社）

魔術家張向宸之女徒 張吉娥巧變桃色戲法

本市魔術家張向宸、有女徒張吉娥者、原名呂筱雪、二九年華、立雪於向宸門下、迄今八載、頗得乃師之衣鉢、登臺現藝、時人以小老太太呼之、曾許字本市工業區三馬路職業胡同門牌六號張吉順爲妻、吉順現年十九、在同和自動車場充工、吉娥以獨力無依、幼歸吉順家中[illegible]、現年二十三歲、[illegible]工人、月入三十餘元、[illegible]裕如、工作之[illegible]、常來保安茶園[illegible]、爲吉娥捧場、中有鳳鴻賓者、係吉娥師叔、居間介紹、因是小林與吉娥始相結識、彼此屬心甚切、鍾情亦堅、終以機會之弗許、未及於亂、不料本年一月十四日、吉娥又遭吉順痛毆、氣憤之下、乃於當日午后二時私走至大北關牛樣子胡同門牌三號裴鳳蘭女士家中潛居、光陰荏苒、轉瞬旬餘、嗣因鳳蘭擬行他遷、吉娥不克隨行、勢同失羣孤鴻、飄飛無依、既有家而難歸、更無親而可奔、因而念及友好小林、尚可暫作投身之所、便於二月十三日去保安茶園、探詢小林、天緣巧湊、當夜十一時果與小林邂逅相逢、互述別思、各道經過、吉娥堅欲與小林同去、小林亦甚相憐、便同吉娥至小西邊門裡王家園子胡同門牌二十一號劉恩全家借宿一夜、以劉家人衆多、頗不方便、翌晨又同去沙子溝張魔症家、匿居迄今、四圍好夢、兩心堅結、正擬探聽各方消息、準備偕老百年、乃於日前吉娥同小林擬去大東城門裡北華行胡同伊師娘處一詢近來事態、不料好事多魔、途行至城內灰市胡同、被吉順姐丈狹路相遇、當將小林揪住、通知吉順、一双野鴛鴦、因而俱入城內警察署囹圄待訊中云、

天氣豫報

十日南西風 晴後曇
九日溫度 最高 八度四 最低 二度四

仁丹的
嚴然的事實！

調整腸胃，助長消化；
充足營養，創造康健；
旺盛氣力，充實活力；
明快頭腦，增進效率。

我們應負的責任

振起全國民一齊
趨襄大局的建國精神
昂揚克服時艱的
國民精神總動員心情

在國民體位向上上必須的：

兩荷爾蒙 是雲南麝香與加拉那的動植物兩性荷爾蒙，有在生活元基上不可缺少的補精，興奮，固元等的効力。

維他命乙 是有開胃下食攝取營養的効力，倘若人體之中缺乏了維他命乙，體內各重要器管便生起各種障碍(毛病)。

朝鮮人蔘 關於人蔘對人身體有怎樣的益處？這就可以拿自古至今人人還是重用人蔘來治病或作補藥的事實來證明的。

薩芙蘭 俗名洋紅花。牠的藥効對於強心淨血保溫驅寒等的作用特別有効，為振起生活機能的効果是不可缺少的了。

理想的綜合劑

銀粒仁丹

德用包(裝一千粒)伍角

試用包(裝一百五十粒)壹角

各地均有出售

總行 日本・大阪 森下仁丹株式會社

神皋雜俎

福昭創業紀 (248)

（儒丐 著）〓廖經世畫〓

第二十五回　建國號太宗登九有　進賀表群臣慶無疆

命納穆泰、圖爾格、率官十六員○兵一千名殿後○這時有大同總兵王某○和寧遠總兵祖大壽遣來的援兵○會合一處○打算乘大軍出邊○出其不意○自後襲擊○不想圖爾格奉命殿後○不敢大意○處處留神○時時派人哨探○明兵的行動○已盡爲所悉○因命部下○把盔甲軍器暗中準備停妥○伏於山谷林木之中○反出明兵不意○掩殺上來○明兵遭遇痛襲○大敗潰去○死者甚衆○只餘五六百人○據保一座墩臺之上○這時納穆泰也聽見警訊○率兵驅至○團團把墩台圍困○自下用火器攻之○臺燬○明兵殲焉○獲馬二百餘匹○自大軍由平魯入朔州○直抵長城○又經寧武關、代州、忻州、崞縣、黑峯口、應州○而復還平魯衛○共擊斬明兵六千餘人○俘獲人口牲畜七萬六千三百有奇○至是遂出邊○與貝勒岳託會於歸化城○蓋因明人拒和○兩國不能以和平手段交換物資○而日形膨脹的滿洲○又不能自安於現狀○實逼處此○是以一遇機會○即入明邊○以所俘的戰利品○來挹注國內的需要○在明未嘗不欲以封鎖政策○以困滿洲○但是兵懦將怯○政局黑暗○實不能貫徹其理想○是以太宗之兵○出入邊墻○以明地爲外府○殊爲自由○誠以一以圖謀生存而門○一以因循固閉爲得○故強弱異形○終有一敗焉○話說諸貝勒等○於明邊略地以後○復至歸化城○這時岳託的病已然好了○正在計議旋師○太宗又命每旗派官二員○護軍各十名○每牛彔派騎兵一名○各以馬三匹、馱米一石○往迎出征貝勒及諸將士○又論廷臣曰○出征貝勒○久勞於外○兼得察哈爾全部人民及玉璽而還○不可不遠迎○因率大貝勒代善○及阿巴泰、德格類、濟爾哈朗、多鐸諸貝勒○謁堂子拜天○然後率衆西行○出上榆林○這時在歸化城的諸貝勒○已然班師○並派人馳報說○大軍在八月二十九日至扎哈地方之納赫特河○九月初五日以前○當過渾河○擬在陽什穆河朝謁聖駕○太宗得報○遂率衆貝勒渡遼河○偏閱所築巨流河城址○晚間進駐陽什穆河岸○次日派文館剛林、羅碩、同章京八員○赴貝勒軍約相見期○貝勒多爾袞見太宗已至陽什穆河○遂以九月壬子日○營於御營之右二里許○次日清晨○太宗率衆出御營○迎諸貝勒○諸貝勒亦率察哈爾林丹汗之子額爾克孔果爾額哲及其大臣等○馳馬來謁○太宗率衆稍前○至御營南岡所築壇上○設黃案○焚香○太宗率衆先行拜天之禮○然後還至御座○凱旋諸貝勒○設案○案上覆以紅氈○奉所得玉璽○置於案上○令正黃旗大臣納穆泰○鑲黃旗大臣圖爾格○舉案前進○諸貝勒 率衆遙跪以獻○御幄前○設黃案○焚香○太宗受璽○親捧之○率衆復拜天○禮畢○復位○傳諭左右曰○此玉璽乃歷代帝王所用之寶○天以畀朕○非偶然也○於是貝勒多爾袞進前跪拜○復進上前○行抱見禮○貝勒岳託、薩哈璘等○以次如前行禮畢○額哲遂率領察哈爾諸大臣○遙跪○稍前○拜一次○復進前跪拜○行抱見禮○太宗對於額哲○十分獎論○因傳諭和凱旋諸貝勒○一同賞宴○宴畢○閱視額哲所獻之物○只見有金印、玉帶、諸色數珠、蟒緞、金銀器皿○以及駝馬等等○

談叢　（苦齋）

▲小鸞療疾

淫書之禍○爲害有甚於洪水猛獸者○尤以西廂記 與紅樓夢○二書陷人至深○然文士亦以二書詞藻之雅麗生動○所謂此中有人呼之欲出○故恒喜引入談叢○西廂記除金人瑞爲之加以詳註批解之外○六如居士復用爲制藝○紅樓夢則年來竟有『紅學』之稱○而過去如『燕下鄉脞錄』（或『郎潛記聞』）中亦嘗引之○其載有女郎見書被挾○大呼『燒殺我寶玉』者○似保陳子莊大令之『庸閒齋筆記』○猶憶住於淀東時○居停王君福昶竟以讀紅樓而瘵死○其書齋亦竟以『秋爽齋』爲之額○迄今思之○亦可惜矣○

聞昔有文士○讀西廂記而惑之○竟得瘵疾○其友憐之○謀進藥餌○是人搖首曰○『疾非刀圭所能活○倘能一見雙文雖死不憾矣！』友曰○『子亦太痴試思微之在當日眞箇消魂○後且善於補過○子何其思若此?』是人流涕曰○『琅琊王伯與當爲情死○不見崔徵○誓不苟生也』○友人見其不悟○乃延一雞皮駘背○髒齒禿髮狀若秋姑之丐媼○許以一飽○復予之青蚨○媼喜謂曰○『謝相公！相公者殷厚意○雖結草亦難報』○其友曰○『是無雖○閒有呼汝者○闖然出應○愼勿問其所呼爲何名字即可耳』○媼亟諾之○比經引至病者戶外○謂曰○『鸞鸞來矣○起○起○遲則不及見』○文士自忘其疾○推衾躍起○某則大呼曰○『鸞鸞何在?』丐媼嗷應○轉履乘乘而來○文士方意有『晚粧樓上杏花殘○猶自怯衣單』之鸞鸞露面○乃突見一臭穢蒸薄狀若飢鷹餓狼之丐媼闖入○失聲頓蹶於地○其友先以資遣丐媼使去○然後喚某甦曰○『見之否?胡不樂也?』文士怨曰○『是豈崔徵?子太惡作劇矣！』其友正色曰○『勿亂道！此爲小鸞○若若鸞當實破汝胆矣！』文士不解○某嘗之曰○『若試思○自唐會昌迄今○將及千年○是非小鸞烏能若是?』文士大悟○汗出如瀋○其疾良已○是或眞言○然楞嚴經中佛對摩登伽女所言○『汝愛阿難』云云○實即此一意焉○錄之○亦未始非可以悟人之一端○抑此小鸞○非紅樓上薛寶釵之侍者若彼○則同一伐性之斧○古人所謂『長病源』也○

賣花　（衣明）

春的輕盈底足跡○姗姗踏進了大陸的酥輭之土○薰人欲醉的風○强烈的捲起瀝青路上的浮動碎砂○堅硬的砂拉打到面上來○竟疑爲是被幾隻土蜂螫過一樣癢痛○

街頭那一幢巍然屹立的三階建物因爲阻了風的進路○風便很震怒的如同吼叫的獅子狂嘯起來○

躲在靜悄的屋子裡被這悽厲的風响摧殘着○只是落寞籌悖：：

奧庫桑○哈那：買賣○

隣家住的是一家友邦朋友○每天早晨女主人總是牽了那着了淡紅短襖○胸前罩了白色圍襟○圓嫩小臉上浮泛天眞嬌笑底小女孩子○由朝氣凝濕的街頭○緩緩舉着步子踱回來○日子是很長她從未間斷過○每天總是把男主人送到附近的『拔斯』停留塲○男主人上車到公事房去了○

『薩幼那拉……』『薩：幼那拉』小女孩子和她都說○

春意已潛伏枝頭○平日看得厭了的屋前幾隻土灰色回挺直柳幹○在那枯焦的梢頭突然滲出一層淡綠○

鄉下老頭 想起一個 好買賣來○每天提了一個籮竹筐○筐裡放着一束一束的乾枝用細麻線捆着○桃枝○荚梅○梨枝○楊槐：：○被折下來的木本乾枝○

老頭鬢和下頷連成一個橢圓形的短髭圈○春風吹出幾點淚點他在强烈的春風中掙扎○是一幅風吹殘燭圖○他彎着腰○低着頭○躲到那三階建物下○風就不再向他肆虐了○

『奧庫：桑○哈那 買：賣：：：』他躲在簷下連續不斷的叫○結果鄰家的女主人買了一束梨枝○兩枝荚梅○兩枝楊槐○老頭便不再怪叫○好像在休息似的○屋前在這一剎那間便安靜了○

『這花在那折了來的』?我和他搭訕○

『這桃枝和梨 枝是自家園子裡樹上折下來的○這野槐○荚梅○是孩子們在山坡上折回來的』○

『你們住在什麼地方○你們那地方有山嗎?』

『榆樹屯○離我們住 的郎子南五里多路有一些山崗○在山坡○山腰的深處佈散荚梅叢○現在還早等到春末遍滿山坡都開滿了淡紫色的荚梅花○』他用手揮動 向左右伸縮 的表示着○老氣橫溢的臉上驟然緊張一陣○又鬆弛和緩如舊○

『你一天賣多少錢?』看看他筐子底臟餘的幾束花枝○又問他一句○

『圓八角○不一定○够喝酒就行』○他豎起幾個指頭表示着○

他伸手到深藍的半截短襖○下襟底下用手死力一拽○再提到面前來○却是一隻白色汽水瓶子○他一變枯澀的眼○映在我的面上○我却驚異了○

『先生○你喝不?』他把瓶塞去掉○瓶擧到我的面前來○

『謝謝我不喝酒』

他仰起頭來○瓶口和他的口接起吻來○瓶裏的液體由下向上翻起白泡○三分之二的液體溜到他腹內去○血液在面皮裏澎湃着○像被朱色渲染了○

春風依舊繼續吹着路面上的砂和街角的建物○老頭像增加了勇氣似的一搖一拽的○掙扎在緊吼的春風裏○

夜雨　（張天華）

▲調寄浪淘沙

春色惱人眠○瘦骨誰憐○無端夜雨上心絃○淅瀝淒涼添病也○細細頻彈○

陷入奈何天○惆悵窗前○離情似海夢如煙○念載不堪回首憶○辜負華年○

鄉思

▲調寄點絳脣

病裡愁中○枕邊淚溼知多少○鄉心似草○共奈春光挑○

望眼將穿○北地無青鳥○塞窗曉○依然夢繞○囈語家園好○

同命鴛鴦劇本 (9)　（郭永淸）

▲國務院弘報處募集作品之一

李—好極了好極了我正想要到省城○這一回可 是機會○

李—是是記下了○

愛—（改行路裝 上拿手鎗二支提包一個上）我收拾好了○這支自來德給李二帶着罷○

趙—好○鎗票都帶好了麼○可不要惹事○到那裡打聽着實在消息○趕緊給我來信○不要讓我老記念着才好○

愛—孩兒記下了○您老請放心罷○（遺愛同李二出門）

（閉幕）

第六幕

（布景）野景

（人物）張豹○趙虎○『匪人武裝』嘍囉四名○採子○唐澤榮造○

張—（閉幕四嘍囉兩旁站定）我說趙老弟○自從咱們哥兒四個聚義以來○到處都很順利○不料打三角地失敗以後鄧大哥可就單薄了○現在剩了三十來個弟兄○簡直的起不了大事○眼看看又有好幾天沒得一點油水○這幾個採子○也沒報個喜信擺可怎麼好呢○

趙—三哥不必着急○我想天老爺餓不死沒有眼的野鷄○橫豎車到山前自有路○又何必發那鳥愁呢○

採子—（上）報○報告三爺四爺現在山下來了一個日本人○

張—怎麼?來了一個日本人大○我想日本人來到這裏○不是採礦○就是購買土地○一定能帶着許多金票○大洋○（顧趙虎）老弟你說的車到山前自有路○這句話可讓你說着了○

永〃明〃聲〃病〃說 (十)　（紹虞）

所以選和之宜 避雙聲疊韻正是當時永明體應有的條件○永明體之考究聲律○ 固不必避雙聲疊韻的連語○但除連語之外○則凡同聲同韻者正以避去爲宜○ 避去之○纔所謂『音韻盡殊』○ 蓋這是雙聲疊韻之間用雜用○是隔字○是雜句○是劉勰○所謂『雙聲隔字而每舛○疊韻雜句而必睽』者○所以永明體的音律正以避之爲宜○

我嘗以爲詩經楚辭之用雙聲疊韻○ 妙合自然○純屬天籟○杜律之用雙聲疊韻○ 以病對病○因難見巧○則是人籟○至於永明體則既不能利用語言中 的雙聲疊韻重複累用○以成一片宮商○而同時律體未定○ 當然更不能以病對病○以巧爲運用文字上的雙聲疊韻之組合○ 所以雙疊在永明體的五 字十字之中實在是病○ 實在是 應當避忌的○錢大昕潛研堂文集中說得好『漢代詞賦家好用雙聲疊韻如『滭浡滵汩』○『偪側泌瀄』○『蜚纖垂髾』○『翕呷萃蔡』○『紆餘委蛇』之等連篇累牘讀者聱牙○故周沈矯其失欲令一句之中平側相間耳』○（見卷十五音韻答問）此說最爲通達○ 雙聲疊韻底過度濫用眞是爲行文之吃○何況○這是文字的音節○ 何況這是吟的音節○何況這更是五字十字的音節呢！（未完）

〃隋〃唐〃之〃書〃學〃　（學開）

隋唐之世○不惟文學 及藝術極形發展○書學亦可稱爲興盛時期○較之前朝○亦益進化○後世均 稱隋碑爲古今書學之一大關鍵○蓋隋碑 能承六代○啓三唐○由小篆八分轉趨隸楷○巧力兼至○神明變化○不離於規矩之故也○

隋唐兩朝之書法○因隋初 書家歐陽詢○虞世南○皆嘗仕隋○以致雖分畛域○互有連 繫關係○隋朝於九品下○設書學博士一人○唐朝加置二人○以司其事○

唐太宗好書法○尤喜晉王右 軍之書法○曾躬撰晉書王羲之傳論○自謂心慕手追○此人而已○又出御 府金帛購天下古本○共得千 五百餘卷○太宗自書帖元以爲印○敕魏徵○虞世南○褚遂良○勘定眞僞○署開元五年於卷尾○令陸玄悌○魏哲○劉懷 信等○分益卷帙○加以檢校○自太宗提倡後○臣民紛 起學書○以故善書者特多○不但著名書家卓然各成家法○即後世所 見之普通流傳文字○也均雅健深厚○近世發見之敦煌石 室之經卷○多爲唐人手書○雖非經意之作○今人鮮能及焉○

古碑無行書○以行書寫碑○始自唐太宗 之晉祠銘開元以後有李北海○蘇靈芝等○皆以此體擅長○

草書亦至唐而盛○張旭○懷素 二人○並稱爲草聖○傳旭之筆法者○只顏眞卿崔 邈二人而已○自宋至清○學書者皆師顏○亦可證張旭之所詣矣○

縱上觀之○唐人之工書○不啻由學校教 授而成者○且經唐太宗於貞觀開元間之極 力提倡發揚○視之其他藝術爲獨尊也○

明倫詩社來稿

春山　（王梧園）

纔見山如睡○韶光忽入春○青峰排闥潤○翠幛捲簾新○態眞堪擬○烟容信可親○尋幽成舊隱○花鳥結芳鄰○

春水

春到江頭暖○桃紅映綠波○遲遲雙槳穩○蕩漾信風過○柳色千條嫩○潮痕一夜多○離情付逝者○南浦意如何○

春鳥

兩岸垂楊柳○和風滿大千○一鳩飛雨裡○雙燕語簷前○南浦穿梭○西地囀布穀天○枝頭亦朋友○好景說年年○

春花

番風屈指計○大塊假文章○萬樹桃舒錦○一枝杏出牆○金鈴憑護惜○翠幄覆開張○莫遣隨流水○成蹊下野塘○

文字體例考 (5)　（思齊廬主）

刻符○秦八體之三○用於符 信者也○考符以竹爲之○書文字其上○中剖之 而爲二○字形半分○各存其一○合之以爲徵信○或以木及 金石 之○蕭子良以刻符摹印○其爲用相去不遠○宜合爲一體○徐鍇以 刻符者○刻字於符而中剖之○字形旣分○理應別 爲一體○此後人對於刻符之見地○姑錄存之○以資印証焉○

蟲書○秦八體之四○字作蟲形○蟠動蜿蜒○回旋屈曲○爲書旛信專用之字體○亦即篆字之象形體也○考旛信者○秦時以旛傳命○猶符節之類○旛即負 重大之使命○其上必書文字○以爲徵信○蟲書爲秦時 旛信之特徵○故別爲一體○與新莽之鳥蟲書同○

摹印○秦八體之五○亦當時之繆文也○考其字之結體○屈折縝密○如中古 之九疊文焉○規度印之大小○字之多少而刻之○與新莽之繆篆○應用無 少異焉○惟繆篆可包摹印○而摹印不能該繆篆焉○

署書○秦八體之六○用以題額 之書體也○蓋署者○題字也○如署簽○榜署○皆謂標題其字於上也○署書之義○顧名思義○可得其大概矣○按秦自統 一六國以後○大興土木○作覆壓三百餘里之阿房宮○五步一樓○十步一閣○櫛比雲連之 廣廈飛甍○鉤心鬥角○已極其盛○旣有如斯雄偉絕倫之建築○又安能無題 額以名其勝乎○阿房宮其大較也○署書之作○有自來矣○及秦鹿 旣失○漢高祖六年○蕭相國猶以署書字體○題蒼龍白虎二闕○今已失傳○（未完）

恨事　（續）（劉德軒）

『唉！無怪你憾怨我呀○底確我對於兒女們○向來抱着不溺愛的主義○和若即若離的態度○這次耀兒的病○實在是在起初○並沒有不肯放鬆接二連三的給他治○病已至此○我還說甚麼呢、雖然後悔也來不及了○這個醫院對於他的病○既然不能有甚麼樣把握○如勉強着他治○結果也恐是徒勞無功啊○何況官身不由自己的我○非萬不得已時○那能在這多住而曠人家的課程呢○我們於明日的早車回去吧○你以爲怎樣呢○

我向她商量着說○她點點頭表示同意○以後就默默無言的走到了教堂○

她與孩子們上了育嬰院○我在澧邊賬房裏○悶悶的坐着○不過爲孩子的病○長吁短嘆○徒喚奈何而已○一宿無話○次日二十二日早十時半○車往東開○我也沒有心思去喫早飯○於九時許○ 就僱了 人力車兩輛○我抱着耀兒○她抱着蘭○各坐一輛到了車站○買票上了車○坐在悶熱的車室中○在其他坐客的笑語聲和嘈雜聲裏○我與她無非應着耀兒○惟有悲哀和嘆息而已○尤其是當時的我○對於自己生活的困難呀○環境的乖舛呀○前途的渺茫呀○俱一幕一幕的從這不幸的孩子身上而聯想來○憧憬着和泛濫着○在我悲哀的思潮裏○悠悠忽忽的○看看手上的錶○已竟是十二點半鐘○到了平泉車站了○僱坐一輛馬車○回到寓所裡『你們回 了嗎○孩子的病怎樣』○母親在炕上兀自坐著問說○『醫院的大夫說○晚了不能治了』○我向母親報告說○慈愛的母親○聽說孫子的病○到了不能治的地步○焦急的至於落淚○我與她不禁的也與她老人家墮了幾點同情的淚○而悲嘆着孩子的不幸○和我們的不幸○一三、二八、投於平泉

本報主辦小組象棋賽會弈乘錄

白桂山〔紅〕　董玉珂〔黑〕

紅先黑後　（勝董）

(1)

第一局

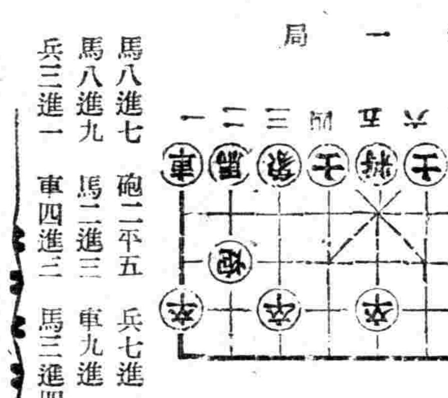

馬八進七　砲二平五　兵七進一　馬二進三　車九平八

馬八進九　馬二進三　車九進一　相三進五　車九平四

兵三進一　車四進三　馬三進四

九星日鑑

四月十日　舊三月九日

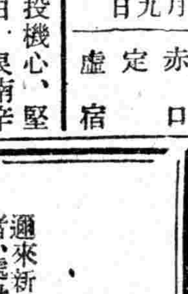

日曜　壬申　赤口　定　虛宿

▲一白之人、去投機心、堅實勉勵時、成大吉日、艮南辛吉▲二黑之人、雖然不走時氣、但能鎮靜、便可開拓進路坤丙北吉▲三碧之人、爲不熟之事所誘動、失敗則噬臍無及矣、坤乾壬吉▲四綠之人 別瞎ォ望、自己勉勵 須知恃人不如時已、坤乙丁吉▲五黃之人、守則無失、恃強反敗 坤丙北吉▲六白之人、焦急時、發生極端變化 定有後悔、巽北辛吉▲七赤之人、此日如躍舞於懸崖絕巓、易生危險、巽丙壬吉▲八白之人、意見不能行之日、須知屈爲伸之基礎、坤丁辛吉、▲九紫之人、好好地幹、事業進展之日、但須注意飲食、乾北乙吉

文虎　（天元）

與人設法（四子 一）爲人謀

上午十二時說話（字 一）許

等候九月九日（唐詩 一）待到重陽日

擬漢（字 一）保

名勝聯話 (一)　（鶴）

僕嘗謂作聯亦猶作詩之須 有神韻性靈闕一而不可○其有神韻而無性之靈者○華而不實○類于堆 砌辭藻○其有性靈而無神韻者○往往 失之俗俚○有背瀟洒之旨○故聯語之工者○二者必兼焉○斯可于名 勝中求之○若應酬慶弔之作○多係爲人作嫁○不可與談○

通州河樓有聯云○（高處不勝寒○溯沙鳥風帆○七十二沽丁字水○夕陽無限好○對燕雲薊樹○百千萬疊米家山）遣句渾脫○對仗工整○洵個中上品○又濟南大 明湖畔薛蒞所作○効此体者頗多○惟少如此流利○最著者雲南黑龍潭聯云○（四面荷花三面柳○一城山色半城湖）○爲劉金門撰聯云○（『萬樹梅花一潭水四時烟雨半山雲』○亦極生貌可喜○若歷下亭聯『海右此亭古○濟南名士多○』一氣呵成○不假思索○而不可易一字○則以魄力勝矣○（未完）

公告

今有舊鐵舊車帶及油桶等擬欲出售希望購買者請依下開前來標買爲荷

一、場所　奉天小西邊門外自動車車庫內

一、看貨　四月十一日午前

一、投標　同　同　午後一時

一、開標　同　同　午後三時

一、交貨　十日間

一、保証金　投標額十分之一

奉天交通株式會社經理課用度係

電話二一一三三六番

募集（日滿人）技術員養成給費生

本會社爲養成中堅青年技術員爲目的而設置之技術員養成所此次依下開募集第二期學生

記開

一、志願者之資格　中等學校畢業之日本人及高中畢業之滿洲國人年齡在十九歲以上未滿二十五歲者

一、修學期間　十個月

一、特典　入所期間中本會社支給手當畢業後採錄爲正式社員

希望者請裝四分郵票向本會社詢問其詳細可也

奉天市大和區十一緯路一三七號　滿洲鑛業株式會社

廣告事務請用電話（二）二〇二一

招募學生

邇來新興滿洲帝國、益見進展、隨之、簿記知識之必要、愈益切實故不通簿記者、處世就職、決無成功之望、本校乃滿洲國資格最老之簿記會計學專門學校也、有志者幸勿失此良機！

一、招收額數　四十名

一、開學日期　四月十一日

一、卒業期限　本科六個月　速成科三個月

一、教授科目　一銀行簿記　一商業簿記　一商事要項　一會社簿記　一官廳簿記

遠道學生設有宿舍日語免費教授、担任教師、均係專門學者、有自信的滿語、從事教授、年齡不拘指導懇切教授盡責　備有簡章函索附郵票貳分即寄

奉天大西邊門外南二經路

滿洲高等簿記學院

一服利導　百害消散　功出藥靈　價宜大衆

參天堂　紅色健通丸

各埠均有藥房代售

多樂朋　トラホン

Torapon

沙眼專門藥　多樂朋

本劑係對於沙眼特効藥萬利克羅爾布奇兒癜侶喧錠加以特殊的調劑法、於其濃厚狀態、免得使局時之任何刺戟及疼痛等弊而製成的藥劑、至其卓越的治療効果、乃已有斯界的一致 許、對於陳舊、難治的沙眼、尤有卓効。

價格　金五角　（奉贈樣品）

特約販賣店　北京 信義洋行　天津 松本藥大堂　奉天 大同藥房　大連 大正堂藥店

製造發賣總號　吉萬商店　大阪市東區平野町二

衛生

狂犬病、恐水病

(李松林)

症狀

潛伏期二〇—六〇日、有時短者十二—十四日長者有至數月或二三年後始能發病者、患者體內進入毒素少、且身體之抵抗力強者則潛伏期長、反之設咬傷部、位於頭部因接近中樞神經系統則發病甚速、

咬傷處及其附近之神經在臨床上均証有障碍、咬傷部呈不感覺狀、

狂犬病分前驅期、神經興奮期、及痲痺期、茲三者、前驅期感情發生障碍、神經興奮期主要嚥下筋及呼吸筋痙攣、痲痺期普通極短、有時缺之、

(g)前驅期、感情呈憂鬱狀、任何事均感無味、身体運動減少、有時常常外出、睡眠不良、因恐怖觀念、精神非常不安、自心常忖度恐係狂犬病之症狀歟、過極憂鬱則自殺、但反呈一時高興者亦有、咬傷部之知覺異常、漸漸蔓延於周圍、甚至眼、耳、之感覺均呈銳利狀態、體温稍稍上昇、二—八日後延髓症狀出現、遂移行於第二期、

(b)神經興奮期、呼吸先呈不規則有時好噢息嚥下之際咽頭部發生痙攣遂嚥下發生障碍痙攣時非常疼痛故患者雖渴極亦忍之而不飲以後既一思水一見水即起痙攣、同時心臟鼓動增强、呼吸停止於吸氣狀態此種痙攣每因小小刺激即易生之、如聞音、見物、接觸皮膚等、即可惹起全身症狀、以上症狀、均由延髓之反射亢進所致、漸漸腦髓亦過敏、結果隨致亂暴之跑跳、哭泣、唾液及汗之分泌均增加、筋肉不絕搐搦、發高熱而亡、設此際不死二三日內痙攣稍減少、亦能飲水、全身筋肉過勞而痲痺、

(c)痲痺期、發生半身不隨或全身不隨、痲痺後二—十八小時以內陷於虛脫而死亡、

以上係最常見之症狀、此外尚有痲痺型、躁狂型及靜狂型等、此乃因多量毒素進入體內所致、人類甚少、痲痺型及躁狂型經過較快、靜狂型則較慢、

診斷

狂犬病於發病前不易診斷、在前驅期由咬傷部向中樞方面發現知覺異常之症狀時乃爲診斷上最堪注目之事、狂犬病之發作因微小刺激即易起之則易診斷、有時與酒客譫妄症極相似、此時可以嚥下障碍早期出現以區別之、

『ヒステリー』(神經衰弱之)痙攣症狀有時與狂犬病相同但此時皆不能証明有反射亢進之症狀、

此外診斷狂犬病上、証明咬破該人之犬是否狂犬、乃爲最重要之事、此際可將該犬暫時監禁、以觀察其狀態、更取其延髓移植於家兎體內、設該兎發生狂犬病即可証明該犬亦爲狂犬突、法、即將犬之延髓取出置於甘油中然後再將該延髓研碎、全部注射、於家兎之硬腦膜下、若注射液腐敗時家兎易起腦膜炎、故筋肉內注射比較相宜、但有時易生敗血症、稍加少許石炭酸置於氷室內二十四小時後取出注射之最佳僅不過潛伏期較長耳、診斷狂犬病時証明『ネグリー氏』小体最爲重要、此小体多存於海馬角中約九十八—九十九%、

豫後

狂犬咬傷後不放置治十五—二十%能發生狂犬病、咬傷愈大且愈接近顏面者、則愈危險性大、狂犬病發病後不久皆能死亡、但亦有治癒者、此或因誤診所致、更有自然治癒者人類往往於咬傷後即行豫防注射多有治癒之希望、(未完)

除臭虫法

臭蟲、爲著名人體害蟲、爲人類安寧上一大問題、上海平民畏臭蟲夏季寧願宿於天庭、而不願受臭蟲之飽餐、臭蟲並能傳染痲瘋、鼠疫等疾病、體形人恆見之、不再另述、四季皆能見到、日間潛居溫暖罅隙裂縫中、夜間外出尋食、此種小蟲可越冬、並能忍饑一年之久、初孵化幼蟲尚可二十餘日不吸血而生活、春季爲臭蟲萌芽時期、應迅速防除、可用石油、揮發油、沸水澆入各隙縫中可以殺死、或用油灰塞隙縫殺除、臭蟲此時因其卵期、抵抗力極大、俟其孵化用青酸氣薰蒸、每隔十日一次、三次爲限即可絕根矣、如見臭蟲呈現床枕上、可用樟腦、除蟲菊粉稀鹽酸等撒於枕、席、床及各裂縫中、亦可殺死、

× × ×

臨症須知 (十)

附・急性傳染病之早期診斷

(劉曜曦)

結核或梅毒性潰瘍、或傷寒時發生之、際嗄聲外、尙有嚥下痛或呼吸障碍、

第三　由於瘢痕者

以喉頭潰瘍時所發生之瘢痕爲尤、

第四　由於慢性傳染病者

一、喉頭結核(喉頭癆)

患此症時、局部之粘膜、其色蒼白、作成多數大小不等周潰瘍、此等潰瘍、互相癒合之圍有小結節潰瘍淺其嗄聲之狀態初輕後重纖之多併發嚥下痛嚥下困難終至於嚥下不能、

二、喉頭梅毒

局部充血發赤、潰瘍一個乃至數個、不癒合、潰瘍深、作火口狀、

三、喉頭癌

潰瘍淺、易出血、有臭氣、其疼痛放散至耳部、

四、喉頭癩

甚少、

第五　急性熱性傳染病

一、喉頭白喉、

二、感冒性喉頭炎、

三、傷寒性喉頭炎、

四、猩紅熱性喉頭炎、此症預後不良、

五、其他如赤痢、霍亂等之經過中、亦有時發生嗄聲者、殊不重要、

第六　喉頭異物

第七　腫瘍

以纖維腫爲最占多數、請人結節次之、癌、乳嘴腫、結核腫又次之、此等症、由其發生部位及大小之不同、發生嗄聲或兼呼吸障碍、

婦女患者特殊性 (二)

—安藤畫一著— (青譯)

二、更年期之卵巢缺落症狀

婦人之成熟期完後、自四十五歲至五十歲左右之間、則成更年期、此時卵巢之排卵機能消失卵胞hormon與黃體holmon之分泌停止、職斯之故與卵巢機能有關係之諸種內分泌腺、尤其甲狀腺、腦下垂體前葉、腎上腺等惹起機能障碍、其結果現出種種許多之症狀、主要者、爲逆上、特於顏面感覺爲發作性而起之潮溫性熱感(時而伴有潮紅)心悸亢進、耳鳴、發汗、記憶力減退、情緒變換等、

當診視婦人、而不留意其爲更年期之事、則因其症狀、爲VagotonieSymPathicotonie及精神症狀之故、遂有誤診爲他種之自律神經機能異常症、或精神病者、因而治療方針亦誤矣、

大概更年期症狀、早晚自然消失、故其程度輕者、可告其勿須憂慮、命其守身體及精神之安靜即可、但程度重者、則不可積極的施以治療、由其本態、以理論的言之、則卵巢atoPin最宜有效、但卵巢機能之缺落、勿寧爲間接的、直接的則以自律神經之機能障碍爲主、故以治療此自律神經、較爲有效也、據余之經驗、藥劑以holmon最爲相宜、但最確實之根治法、乃爲腦下垂體之照射、即以腦下垂體爲目標、施以X光線深部治療者是也、此法爲從來何等療法所不及之優秀方法、如應用此法、則不僅更年期性者、得以治療、即無論何種之卵巢缺落症狀、亦不足懼也、(未完)

眼的保護 (七)

(石增榮)

(四)努肉—就是黑眼珠兒(角膜)上長的翅膀樣的東西(角膜)翼狀贅片又名努肉攀睛、和白眼珠兒上長的瘀肉之類、都可以用手術法子割掉的、

(五)疤拉眼(眼瞼外翻)—紅肉翻出在外、不獨有碍觀瞻、並且因爲受了風塵刺戟、就容易發生痛苦、還種病是用手術可以整復的、

(六)望天兒(眼瞼下垂症)—有天生來的、有的因爲生眼病、如沙眼的時候、眼皮沉墜、不易睜眼而起的、這也是手術法可以治好的、

(七)眉毛禿—有生來的、也有因爲皮膚病、或是火傷後起的、除了因爲寄生蟲性皮膚病的時候、塗藥就能治好的以外、都得施行植皮的法子方能長毛、若是睫毛禿因睫毛亂生或眼瞼內翻所起的、行整復瞼皮手術就能好了、

(八)單眼皮—瞼皮肥厚、睜眼時不生橫紋的狀態、有於一側的、也有兩側的、甚至瞼皮下墜、遮蓋睫毛、眼裂狹小、俗語所謂臯密眼、用手術法可以製成雙眼皮、(未完)

洪武劍俠圖

第二回　【張青山】

—二七—

憑風逐浪搗賊巢降龍伏虎
追雲赶月展奇謀破釜沉舟

事畢回城交令。佈置已畢。率衆出廟。惡道相送。强大人一擺手說免。大踏步出了山門來到法場。官人上前回禀。已死官軍現已抬在西門外城隍廟中裝殮停放。所有傷者均抬回城中營內。已有官醫調治。賊人首級現已栽杆號令。請鎭帥過目。屍身扔在萬人坑去了。回完了這片話。一閃站一旁。鎭台問道你麼營總呢。衆人回頭道跟着受傷軍兵回城督飭張醫醫治去了。强大人點了點頭。看了看高杆上懸掛八個犯人首級。忽然靈機一動。挑了幾名精明幹練的人。叫到傍邊。細細囑附了一番。那幾個人轉身散去。强大人率衆官兵退回城內鎭署放城守營軍兵去訖。這才到內書房淨面更衣已畢手下人獻上茶來。這個時候所有在法塲受輕傷敗退的官軍官將。紛紛稟到請罪。强大人來至外面。先把衆官將喚將進來。個個跪倒。齊聲請罪。鎭台詳細審查確然是個個帶傷。當即用溫語安慰。各賞傷假回營醫治。衆將叩謝退下。又命中軍官率旗牌。至外面查點衆官軍。帶傷驗明傷之輕重。在冊籍上註明。各歸本營醫治。等候恤賞。凡不帶傷者衆官兵。將花名冊寫清。交各該管將士領回本營候令發落。分派已畢。回至正房。手下人開上飯來。鎭台大人淺斟薄飲。以酒澆愁。心中想道。可惜這一塲很圓滿的事情。鬧了一個美中不足。担罪事小。但是便宜了衆賊。倒叫他們看看官軍官將無用。反增其行兇作惡的胆量。恐其此後更無肆行無忌的擾亂。一者有傷國体。二者我乃堂堂大將。何以上對尹王。下對百姓。反復思想。異常的焦灼。從人們站立兩廂。見主人愁鎖双眉。憂忿之思。形於滿面。一個個那敢多言。這屋中主僕數人。除去鎭台杯箸聲音而外。寂靜之極。彷彿書房向無人一般。就這樣約有兩個時辰。天已交二鼓。猛听得窗外有人痰嗽。鎭台問道什麼人。外面答道小人尹士興。大人急忙喚道尹將軍進來。尹士興來在書房之內。至桌案前連忙跪倒。鎭台出座向前攙扶謙讓落座。喚手下人再添一份杯着來。尹士興稱謝入座。鎭台親自斟酒佈菜。酒過三巡。尹士興笑着說道。鎭台帥多有受驚。鎭台大人臉面一紅嘆了一口氣說道。尹將軍這一塲事眞把强某愧死。不料想如此無謀。受了賊人托樑換柱之計。幸而法塲上只被救走了一個。餘者八寇被我步下李勇一律斬殺。可嘆奮勇殺賊好將士。身帶重傷。此時不曉得能否保住性命。這也算兇中得吉。可又美中不足啦。原本群賊前來登州城。就得有一番慘劫。幸賴皇上洪福。大帥的神威。方得老弟前來洩機。獲住九個。跑了一個。就想是轉禍爲福。那知道。就在這一個逃賊的身上。撤起了無限的風波。傷兵損將。法塲被劫。皆强某一人之罪也。還敢談到受驚二字麼。尹士興連忙笑着答道。說鎭帥言之太過啦。總而言之。還是應了這個慘刦的二字上。這話可又說回來啦。這些個賊寇計畫的太奇巧。而且表面上又看不出那是匪人。那是良民。所以才有這一失。請示鎭帥可曉得將萬惡的賊匪當面錯過嗎。强大人聞言驟然變色。呵了一聲。徵然一怔神。遂即說道。這鬼王廟的道士莫非也是匪類嗎。尹士興點頭稱是。說回大人話。不但他是匪類。這塲事他還是元兇首惡呢。鎭台聞言直氣得面貌改色。說道嘿嘿好惡道。他製了一個穩藏。我不淨是當面錯過。最可笑的。是我還用好言安慰他半天哪。爲此說來我眞成了匹夫啦。尹士興答道。適才間已然說過。以表面上看那能夠就洞燭其奸呢。現在他等穩藏在廟堂地窖子之中。外面也不容易看出來。往地道口來並且錯走一步。就得喪命在消息埋伏之中。那惡道名喚倪冲。與大人交戰者乃是巡天都鬼武凌思。搶法塲正是赤髮毒龍麗通。正說道此處。忽聽窗外有人說話的聲音。尹士興往口不言。鎭台向外面問道。外頭什麼人講話。從人進來回道。是大人在法塲密令那幾名官軍回來交令。强大人忙問道來了幾個。從人回答來了三名。鎭台傳話令他等入見。三個人來至廳中行禮後站立一傍。鎭台問道。可有什麼機密麼。但講無妨。三個人一齊說道。回大人的話。除下等五個人奉了大人的密令之後。就在暗地裡隱藏身形。看着號令的賊寇首級。並偵查其他的動靜。以便回城禀明大人。等了好大的工夫眼看有定更之後。

聲明 脫退錢股身股列下

啓者因敝號德聚興於光緒十三年開業鞍韉店后於民國四年改爲皮鞝皮靴業財東係德業堂興業堂二家組織后於大同貳年加入田陞堂錢股一俸杜惠田身股一俸至今五載因杜惠田另設生理於本年三月二十七日情願將田陞堂錢股杜惠田身股及所得紅利完全抽出當時立有退錢股及退身股文約各一張爲証以前經杜惠田手以敝號圖章保有貸源泰李長厚興盛霖等作爲杜惠田負責日後事務及債務與敝號無關再有敝號以前製造圖形門証一律作爲無效特此登報聲明

奉天鐘樓南德聚興財東德業堂興業堂仝啓

接兌營業鄭重聲明

敬啓者奉天加茂町七番地永生祥恒記鮮貨代理店執事人王子久歷有年載該君意欲別圖再作良謀經友人介紹言明情願將永生祥字號舖墊及電話諸所權利金等均兌歸與董双德名下承受營業改爲永生祥德記双方同意當友人面立兌帖爲據自康德五年三月十日以前永生祥恒記內外債務應聲作保及代理火災保險等項均歸王子久擔負完全責任與永生祥德記毫無關係恐未週知特此登報聲明

奉天加茂町七番地　永生祥德記啓　電話(二)一四三五

丟失地照房照啓事

鄙人白全吉(領名坐落御花園中則地六畝五分五厘地照瀋字五六四三九號西至白姓東至洪姓南至道北至道及地領)又(坐落西營房壹畝房照一紙瀋字一二四九號南至李姓北至道東至道西至楊姓及地領)又(楊萬春領名坐落御花園房照一份東至白姓西至白姓南北至道)計地房照共三張以及地領兩張有(白慶雲)(楊萬春)名章各一枚於去歲十一月三日因一時不愼遺失除呈請官署補發新照外特此聲明作廢

白全吉　楊萬春　仝啓

地照焚失聲明領契

敝有民國十七年十一月雷雲山領名地契戶管一張坐落牛心頂子村大沙河東至孟西至道南至陳萬林北至楊克誠計升科地一百二十二畝四分大同二年六月十八日因刀匪作亂被火焚失除呈縣署另發新契外特此聲明

海龍牛心頂子　雷震寰啓

地照埋爛聲明作廢

鄙人於事變時賣與李景長名下下則地拾三畝三分坐落祖屯村陳屯南東至道西至陳盛林南至陳九富北至道因避匪患將地照埋爛除呈縣署請另補發新照外理合聲明作廢特此登報聲明

北鎭縣陳屯賣地人　陳國政　陳國安　啓

失照聲明重領新契

啓者敝人康平縣中和村中和堡處置有下則地三十二畝東至壕西至道南至劉振山北至李慶林丈單號碼孝字六百七十四號大照一張已經被匪焚燬除呈請康平縣公署備案補發新照外特此登報聲明

康平縣中和堡　王有德啓

遺失房照聲明作廢

啓者敝人劉景芳於康德三年九月出價買本村尤煜普領名坐落瀋陽縣南四區前燒鍋村第三街西頭房園一所上蓋草房二間經稅契後攜契赴省登記不意途中誤將該照遺失無論落於何人之手概作無效除呈請縣署補發新照外特此聲明作廢

劉景芳啓

丟失契照聲明作廢

啓者先人那殿公於民國五年七年先後報領清賦下則地各二畝領清賦照二張又十二年秋價買那慶仁堂坐落藍旗村房基三畝三國戶管一張十九年秋買同村楊文發下則地四畝戶管一張均於康德二年十月十一日被暴風將房屋刮倒契照遺失除呈請縣署補發新照外合行登報聲明作廢

鳳城縣六區　那慶貴啓

收執遺失聲明作廢

緣敝價買一力合莫領名坐落縣南哈市台村補亥字七十八號地內天字房基兩晌文契隨帶原領收據一紙持赴向徵收局更名時隔數月竟將該收據遺失除呈縣署備案外嗣後勿論落於何人之手概作無效

通遼　才殿榮啓

榮昌厚停止營業廣告

黑山縣西街榮昌厚已於康德五年二月二十八日停止營業結束清楚所負債務均已給付清了恐未週知特此聲明

黑山縣　榮昌厚股東謹啟

大照房照腐爛聲明作廢

鄙人有大照二張房照一張因事變時防匪埋於地下後掘出視之均已腐爛業經呈請縣署補發新照茲登報聲明如左坐落瀋陽四區聖智村王網堡家東下則地一段計六畝係陸伍玖零陸號東至蕭姓西至焦姓南北至道坐落瀋陽四區聖智村王網堡家東南下則地三段計十二畝係貳捌柒貳陸號東至張姓西至李姓南北至道坐落瀋陽四區聖智村王網堡河東房園一塊係壹貳壹貳號計南北長二十三丈零三寸東西寬南頭十七丈九尺北頭二十二丈二尺東至焦姓西至李姓南北至道

瀋陽縣第四區聖智村王網堡　李永來啟

名章聲明作廢

查敝人原有名章四枚一爲莊琦寶印一爲莊錫寶印一爲莊希古一爲莊錫寶印均屬銅質長方形不等因避匪患同妻時氏夾帶來城韜續而藏祗以時氏與敝人反目揹不交還應即聲明作廢無論發生任何權義關係敝人概不負責特此聲明

遼陽　莊琦寶啓

失照聲明

啓者敝人於民國十六年由清丈局領昭陵禁荒良字六二〇號內十二畝九分地照一張因事變逃避遷居將照遺失敝人依法具呈市署請求補發新照如舊照落於何人之手概作無效特此聲明

奉天瀋陽縣胡同門牌八號　陳鶴蓀啓

失照作廢

啓者敝人名下原買地一段座落瀋陽縣西五區芳士屯村北共二十畝照係第一七四號一七五號由康德三年六月間經管事人進城辦事夜間被賊人刼去各處偵查無著確係丟失無外除呈請縣署補發新照外理合登報嗣後有時完全作廢

小南關洋樓後胡同八號　孫述唐啓

失照聲明

啓者鄙人於民國十九年充當村長本屯有公會領名中則十二畝地照存在鄙人手內不意事變丟失倘日後落於何人之手概作無效僅此登報聲明

瀋陽縣北七區倒樹子前村長　朱福啓

失照聲明

啓者敝人有陳崑領名大照一張計地八十二畝坐落輝南縣大生堡村隆盛堡屯因前押農商貸欵收據已於大同元年刀匪陷城焚失除呈請縣公署補發新照外理合聲明

陳崑謹啓

分居聲明

爲聲明領受賜產自立生活事今因承運本人截至本年爲始已屆成年不便長賴雙親自居生利地位蒙諸位胞叔號商父母親大人准予賜給座落吉林省石建溝地方熟地三十二垧又孤店子地方熟地五十五垧以上兩處共計熟地八十七垧上帶全份佃房以及碾磨附件等項(以上賜產共爲房地窩堡兩處招佃兩家祗准收益不准變賣至于此產應納之各項捐租用費均歸自納天旱澇水各遷天命一切詳情另有賜產證書茲不多贅)每年即由此產收益項下供給承運本人留學經費以及生活上所必需之一切用度此後無論何人際遇如何盛衰榮枯各遷天命絕不敢上累雙親自于咎戾本人今後冀求上進以答雙親高厚之賜恐口不憑立此合法受產證書以垂久遠而昭愼重

領產人　金承運
胞叔　金劍欽　金桓武　金太僕
律師　張蔭培

機會難逢

營口　美術照像院招募練習員

青年男女求職的新捷徑
失業的商人們失學的青年們前途放無限之曙光
三個月卒業保險學成(不成退費)(馬上保有自己開業之能力)
並代爲介紹職業【眞是千載難遇之良機幸勿錯過】
詳章函索附郵票兩個二分(院址營口火神廟前街)

失照聲明作廢

邵子清寧安縣九區石頭河屯旱田五十二垧七畝四分東至陳姓西至陶姓南至許姓北至高姓地照因匪遺失
孟凱臣寧安縣五區紅甸子旱田三百零九垧一畝一分東至河心西至山南至孫姓北至李姓地照因匪遺失
趙書田寧安縣七區胡家燒鍋旱田一百垧東至道西至道南至黃姓北至甸心地照因匪亂遺失
趙芸田寧安縣連家燒鍋旱田一百二十六垧五畝九分東至張姓西至王姓南至泡北至溝子地照因匪亂遺失
左述農寧安縣七區小荒地(一)東至溝西至嶺底南至溝北至道旱田二百垧(二)東至溝西至嶺底南至嶺底北至李姓旱田一百六十六垧一畝一分地照因匪亂遺失
黃殿喜寧安縣七區頭道溝旱田四十四垧一畝七分東至分水嶺西至甸心南至道北至道地照因匪亂遺失
右記失照自登報日起滿三個月如無聲請異議者不論落於何人之手均認無效特此聲明

寧安縣長　袁怡虎

焚照聲明作廢

啓者敝人李國城有下列地照三張於康德四年一月十日因城內大什字街火災連累將地照焚燬特此聲明

種類	號碼	領名	產別	數量	座落	四至	原賣主
買契一張	通字二二二	李國城	土地 房	一〇晌 一〇間	敦化東鄉小石河	東至孫姓 西至石磖 南至王姓 北至大道	楊長清
同	右字八〇三	李會堂	土地	一七晌	敦化城山鄉紅石磖	東至賣主 西至官道 南至王姓 北至賣主	張萬山
同	來字一二	李冠英	土地 房	三〇晌 一〇間	敦化城山鄉响水河	東至曹姓 西至原主 南至河 北至河	姜廷海

敦化縣城大什字街　李國城啓

恭頌中隊長楊興化指導官杉本順助德政

安東省治安肅正復興工作第三辦事處第二中隊駐桓仁縣大陽屯部隊中隊長楊興化指導官杉本順助自到防以來關心民瘼對於治安工作特別努力管境內著名匪窟經其連絡日滿軍隊澈底討伐今已成爲樂土且對於人民深加愛護凡用一草一木無不公平給價今値春耕之際一般民衆莫不歌耕於野回憶數年來匪賊盤踞之地一變而爲王道樂土皆二公之賜也民等無以鳴感謹登報端用彰令德云

桓仁縣六區大陽屯　江樹堂　于興成　田玉喜　仝啓

撫順地方法院招考打字員廣告

爲廣告事本院現擬招考滿人打字員有合於左記資格者仰即遵期報名俾資考用特此廣告

康德五年四月五日

左記

年齡　二十歲以下之女子(限於無配偶者)
資格　打字學校畢業或素有打字經驗者
科目　作文　口試
報名手續　自筆履歷書一份(住址務載詳明)
報名日期　自佈告日起至四月二十日截止
考試日期　報名後另行通知
報名地點　本院庶務課

撫順地方法院院長　郭毓珍

田口純男大律師受任啓事

本律師受任鞍山市立山區聚源湧興記合名會社爲常年法律顧問嗣後關於聘任者之名譽財產及一切存欠各事宜如有侵害等情本律師負依法保障之責

辯護士　律師　法學士　田口純男
奉天市大和區商埠地三經路八緯路四號　電話(2)二三五七番　(2)四一二四番

聘請田口純男大律師爲常年法律顧問

逕啓者茲特聘田口純男大律師爲常年法律顧問嗣後關於敝號內及本會社名譽財產及淸理存欠各事宜如有侵害等情概歸該律師依法保障之

鞍山市立山區聚源湧興記合名會社

股票買賣

敝號　買賣下列各種股票信用素著價値公道如蒙惠顧無任歡迎之至
奉天商工銀行、奉天紡紗廠、奉天商業銀行、滿洲電業、電信電話、滿洲洋灰、肇新窯業、惠臨火柴、

敝　木內銀號　敬啓
奉天十間房電車路路北七十九號　電話　長(二)四八八八番

感謝治愈肺病吐血咳嗽

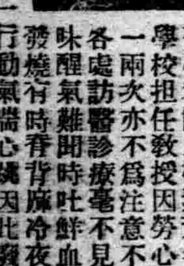

敬啓者敝人楊素芳年二十五歲曾在美專學校担任教授因勞心過度每至冬時咳嗽一兩次亦不爲注意不料到後來益見加重各處訪醫診療毫不見效咳不離口吐痰有味醒氣難聞時吐鮮血兩脇疼痛有時手脚發燒每時脊背痛冷夜間失眠坐臥不安面無血色體瘦如柴稍一行動氣喘心跳因此廢業多年不能作事愁悶亦極無日得消幸斷家嚴時閱新聞日報見有鳴謝國瑞藥店益壽丹靈藥的廣告乃到國瑞藥店購來益壽丹兩盒服下果有奇效於是連服數盒眞將我久治不愈之症霍然好了現下體壯如昔猶如今似一人此種丹藥眞稱救命靈丹世界罕有敝人無恩可報僅將已自好病以後的像片登在報紙傳名三個月略表寸心感謝再爲介紹有患肺病咳嗽者勿失良機速購此藥早除痛苦外埠購藥請寄信奉天小北城門外西頭電車路北國瑞藥店即妥

敝人　楊素芳謹啓

THE SCREEN 影海餘瀋

梅熹的輪廓

滬上新片『乞丐千金』中。梅熹居重要地位。新華把這片流傳在民間「女兒情」史搬上銀幕。在人選上頗加以注意和重視的。金玉奴一角由富有溫婉的處女性格的陳燕燕担任。而她的戀愛對手。那清貧的秀才莫稽。則是銀壇上新進的風流小生梅熹。

梅熹這不生疎的名字。在電影片頗有幾年的歷史的。他初上銀幕的處女作是『黃金穀』『鄉愁』等片。並在明星公司配演了許多片子。由於他演技的忠實優越。很被名導演一讚賞。史東山在新華導演『長恨歌』。便從明星公司借他來與王人美合作。結果異常滿意。於是便奠定了他在影壇上的地位。他在明星公司合同期滿後。即加入華安。主演孫瑜導演的『春到人間』更與黎莉莉合演『如此繁華』及『藝海風光』等片。而這時他又被借回到明星公司去主演『夜奔』。（劇人夏霞女士也在這片裏出現）而沈西苓準備把曹禺有出品搬上銀幕。裏面方達生一角。也派定他來担任。可惜『日出』的製作因事變停滯了。他是天津人。具有一副忠厚 的性格和 莊偉的體格。當然漂亮的面孔也是一個小生所必具的。他原在北平大學肄業。後來由於對電影的愛好。便跑到上海加入電影界。現在的成 功原是他不 會想到的。他頗愛好音樂。也有唱歌的天才。是一個完美的小生人才。聽說他在天津讀書會跟殷秀岑有過同學之誼。

他在新華的第二部作品是『昭君』。這是一個歷史上悲壯蒼凉的故事。導演是吳永剛。女主角仍然是陳燕燕。連同春導演。老牌滑稽明星黃君甫主演。趙突山。白玉。黃耘。[illegible]嘯。徐景生。朱雲 山聯合助演。片中 內容極盡 滑稽之能事。笑料層層不鮮。爲一不多得之超特作品。

唯一浪漫 警世社會 奇情鉅製。『婦人心』一片。爲已故明星阮玲玉之得意絕作。阮玲玉女士之遺作以前未會公映者。僅此一部。片中如此刻骨之香艷描寫還屬初見。縱慾追歡。萬惡以淫爲首。喪失寡恥。果一敗塗地。患青春病的少婦遇着色情狂的男子如乾柴烈火一觸即發。

鶴萬龜子・爲寶塚俊才

冰雪玉貌 前途無量

日本寶塚劇團鶴萬龜子女士。八九綺年。冰雪玉貌。雖芳名未噪於知人。而將來必臻新人上乘。謂爲寶塚未來搖錢樹子。亦非過言。伊於昭和十一年。扮『貢德里亞』一片之路易腳色。寶塚宣傳人士曾譽之未來俊才。故彼妹前途實無限量。我人不禁爲伊祝福。伊出身於三重縣小學云。◇…圖即鶴萬龜子

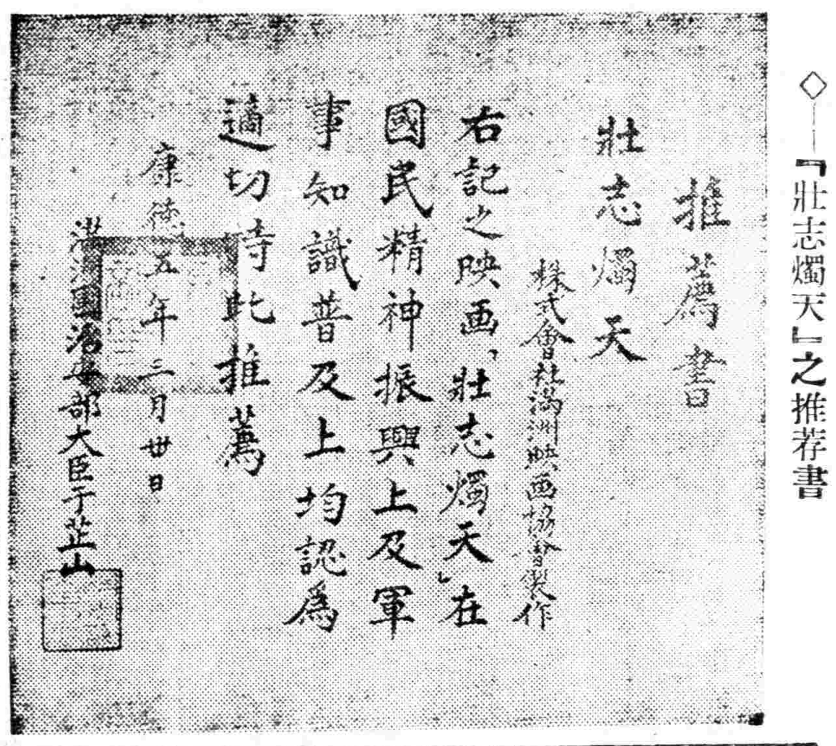

推薦書

壯志燭天

株式會社滿洲映画協會製作

右記之映画「壯志燭天」在國民精神振興上及軍事知識普及上均認為適切時此推薦

康德五年三月卅日

滿洲國治安部大臣于芷山

◇『壯志燭天』之推荐書

白楊

幼年如此耳 毛頭孩子變成明星

『白楊』現在已婦孺皆知的影星並且知道她在重慶暫住的。當她垂髫時代。載一隻單圈耳環。歪梳胎毛小辮。一嘴墨圖背負破書包。與本人在一個學校的小姑娘。名叫楊成。也就是現在更名楊君麗。又名白楊的新星。

白楊祖産湖南。本人係北京土物。楊家有三女大楊儉潔樸素。讀書孜孜不倦。二楊小小年紀便知塗脂抹粉。搔首弄姿。滿頭黃髮。常常變成鬈曲形式。這也就是後來票界的楊浣慧小姐。說到三楊。那時約摸有十來歲。每日午飯罷。返校遊戲時。輒竊老師外出。溜到老師屋裡。半盞茶時再出來。這時人看了有點無望。大白的臉。黑脖子。血紅小嘴。頭髮蹭光瓦亮一絲不亂。遠遠一看。也到有趣。走近一聞。不禁想到刷牙的滋味來。原來老師的都頗惡她。誰知她有今日的雄飛騰達呢！

壯志燭天公映

已博得好評 自安部推荐

滿洲映畫協會出品。王文濤之『壯志燭天』。已定於七日開始於新京國泰電影院哈爾濱大光明慈光兩電影院上演。

五日午后一時於委託製作之治安部及國務院總務廳諸幹部蒞場之下。該片於該協會試寫室試演。優秀成績會博得非常的好評。治安部業將該『壯志燭天』薦爲治安部鑑賞之電影矣云。

白光歸北京

上月前往日本。和『東和商事公司』合同製作日華親善鉅篇『東洋和平之路』的北京影壇新星白光。李明。仲秋芳。徐聰。李飛宇。張稽祖等諸人。於一日已返北京據他們說。製片的結果。得到空前的成功。將在五月初旬北京的銀幕上和觀衆們相見。

秀蘭鄧波兒與鴿爲伍

小明星秀蘭鄧波兒。值此濃春時節。在影部好萊塢。甚爲活躍。彼於『軍使』之後。又爲廿世紀福克斯公司拍『海德』一片。與白鴿爲伍。尤見天眞活潑氣象。◇…圖即其拍該片時之一種表演。

山田五十鈴將來滿遊歷

日本影星山田五十鈴女士。爲新興公司京都攝影所拍製之新片『歌吉行燈』。前因身體欠安。曾延期續拍。但至本月十一日。已經圓滿竣事。聞山田女士行將來滿。預定二十日抵大連。再北來奉天。新京。哈爾濱等地表演舞蹈。歸國後。當入日活公司。重登銀幕云。

日本影星小誌

片岡千惠藏

他生於一九〇一年。羣馬人又名植木正義。他在日本的映界中算是風頭最勁的。在表情方面和技巧的確頗可人意。劍術也相當可觀『黃昏依戀』。這部得意工作完成以後。便霸佔了劇界王座。他最初在日活公司。合同滿後轉進了新興公司月薪四千元。生平最 愛打麻將。

阪東妻三郎

他生於一八九八年。東京人又名田村傳吉。風頭也不差。

他本出自長岡仁左衞門的門下所以舞劍特別好。現在也在新興公司。近作有『新納鶴千代』月新三千五百元。他最愛音樂和吃中國菜。

嵐寬壽郎

他生於一九〇一年。京都人又名高橋照一。他從小就在舞臺上混。後來加入了新興爲提倡時代劇和有聲片的第一個。近作有『怯懦者』月薪三千五百元他最愛吃水菓兜汽車和釣魚

大河內傳次郎

他生於一九〇七年。亦名大逞勇。初本在舞台上演技。後轉入電映界。他最得意的『丹下左膳』放映後。名震一時。被尊爲劍劇大王一看他在銀幕上縱橫馳騁便可曉得的確不凡他在日活。月薪三千二百元。最近作有『大菩薩山』。好藏書。

珍諾裴亞新作品

珍諾裴亞女士（Janewsatt）爲成功明的星之一其作品甚多。最著名者爲致『死之供狀』一片其他如『晚飯』及滑稽片『結伴遊紐約』等亦頗馳名。女士嬌憨天眞。實一顆燦爛之明星也。

在談什麼？──『壯志燭天』的一個鏡頭

嘉波生活

不神秘 素食樸衣好靜

世人對於神秘的嘉波往往這樣說『嘉波。她麼」──我們簡直不大熟習她的一切』。

但。還裏告訴你一些關於神秘女郎的動態。多少也使你曉得這位偉大天才的瑞典女藝人。一點也不神秘呵。

每天早晨六點鐘。是嘉波起床的時間。到米高梅拍戲的時間是八點鐘。如果今天閑暇的話。衣飾方面總是御着古老的瑞典式。而且很寬鬆的服裝。可是自己從來不願親手作件衣服。其次。居家很少出門嘉波到公司裏終是乘坐了一輛已經有七年光景的半新式汽車。直到最近才買了一輛新式的。一進公司老是避開衆人的視線。免得人家注意。

如果她在八點鐘到公司的話那麼九點鐘。她便完把劇詞。動作與表情。完全記熟。

一個瑞典式的綫織圍巾。和矮跟皮鞋。是她特有的服裝標幟。除了拍戲時纔脫下來。

每晨起床必要到戶外散步兩小時。十點鐘喝杯咖啡從不間斷過一次。報章雜誌是她每天離不開的讀物。尤其注意人家對她的批評。遷居是她嗜愛作的事情。一年之間終要搬幾回家。於是也沒有人敢說出她的準確住址。人們對於她的行踪詭密。却無法推測『神秘女郎』這個尊號。大概是這樣得來的吧？

她僱用一個女僕。僅僅在拍戲時去服侍她。有一次在外面撿拾一隻迷路的小貓忙抱回家裏豢養起來。最後告訴你。嘉波是位素食主義者。酷愛蔬菜。而厭惡食肉。

奇癖集

好萊塢男星都有奇特的迷信或習癖。其主要者今略介紹一二。『勞巴特楊』總避免在黑猫的前面。

『羅波特堤拉』常敲木板默述個人的希望。

『瑞麗納鮑威爾』討厭在寢室吹口笛。

『克拉狹斯。喬治』怕在床上放帽子。

『苦麗。勞裘』十一月二十三日出門後。總討厭當日再回到房裏也不知是什麼原因。

『斯賓薩。特萊西』忘了東西一定使別人取去。

『威廉鮑威爾』星期五絕對不許僱人休息。

『納爾遜。倂特』若是以一根洋火點三人紙煙。他一定很快的跑去。

『華侖。維廉』一到攝影場前面就不吹口笛。

『瑪納。路易』必在床兩旁一邊放好一隻鞋。然後才睡覺。

影都好萊塢衆星譜

梅娜蘿最近把米 高梅 攝影廠。嘉波的化妝室佔用了。內部完全是嘉波自己裝 飾的但自己却宣稱願意轉讓他人的。

好萊塢美容專家麥克斯肺克特。在去年聖誕節及本年元旦日。都在影城與紐約直達列車中度過了。原來他是去作一批生意。所以沒有閒暇度過假日。

瓊勃朗黛的姐姐葛蘿麗亞的左肩上有幾條鮮艷的條紋。你也許不信文明的影都還有這種野蠻風的『文身』吧。而事實確是這樣。她年幼的時候有意要請文身匠在左肩繪一隻蝴蝶。結果在沒有畫成前被她母親闖彩進阻止了。所以祇留下幾條彩紋！

（未完）

滿洲映畫協會招募第三期男女演員練習生

本協會爲製作國産映畫起見擬即招募男女演員有志士女可來報名爲荷

募集簡章

一、宗旨 本協會爲養成男女藝術人才製作國産映畫以宣揚國光促進文化普及教育爲宗旨
一、募集人員 男演員四十名、女演員二十名
一、資格 以小學以上學校畢業身家清白素無惡習之本國人爲合格
一、年齡 十三歲以上四十歲以下未成年者須有家長之同意書
一、報名手續 親身携帶自筆履歷書一份及最近之全身四寸照片一張報名費三圓（錄取與否概不退還）
一、報名期間 自三月二十九日至四月十三日止自午前十時至午後五時止
一、報名地點 奉天城內中街光陸電影院內 滿映演員募集事務所
一、考試期日 以後通知
一、考試地點 奉天城內 鐘樓南 奉天商會
一、考試科目 身體檢查、常試、口試、演技的才能
一、訓練期間 三個月
一、訓練地 新京寬城子滿映訓練所
一、待遇 合格者由本協會發給川資（自奉天至新京間）訓練期間三個月由本協會供給宿食修了後按成績優劣酌與相當之薪金

株式會社 滿洲映畫協會

政府特許專賣品

招募各鎮專賣店

啓者敝社爲擴充營業廣銷起見今特於滿洲國內招設各鎮點專賣店計各一處（獨家經營）
營業科目 一化學紙製滿洲國小學用各種文簿及其他一切必需品（另備有品名表詳載）
待遇 特別優厚而資金微少何商家可能經營或作副業或專理無不適當也
有志經營者須早速先指定某鎮並附二分郵票一枚詳細簡章即寄特此週知

滿洲國關東州總發賣元 教育事業合資會社 本社新京市永長路福祿街壹

日語教授 日滿書院招生 新班開學 四月十一日

第一學期（初學者）
第二學期（四個月以上修學者）
第三學期（八個月以上學修者）
高等科前期（一個年以上修學者）
地址 奉天大西門裡瀋陽縣胡同電（四）三三四六番
簡章 函索即寄插班隨時入學
宿舍 本院爲遠道學生計備有宿舍

奉天日語學院函授部招生

宗旨 以造就官公吏員及在校學生日語之不足
科別 初等科 高等科 研究科
報名 自陽歷四月五日起至四月廿日爲止
授課 陽歷四月廿日
（另有詳章函索附郵票二分即寄）
校址奉天小西邊門外奉天日語學院

飛鴻遺跡出版廣告

飛鴻堂印譜海內劇迹雖千金亦莫能致據云原印每方皆有邊跋爲乾嘉兩朝名家手跡，書、文、刻皆絕作非後來所能企所可惜者飛鴻主人集譜時未拓 邊跋只不過擇尤拓 百數十印以貽朋好譜中無邊跋以此故也此兩冊爲穆儒丐先生所收藏紙墨極舊氈蹟甚精或者即飛鴻主人手拓以貽朋好者乎眞、草、隸、篆各體俱備且皆乾隆時名家所書所刻不但篆家所當奉爲程式即臨池家亦不可少之師資也茲依原樣影印裝爲二冊以實價分讓同好書印無多購者從速
定價每部二元五角
總發行所奉天小南門內 萃文齋書店

全滿唯一之大畫報！

康德畫報招募 各省縣鎮分社

一、不要押金 優待期間四月一日起至四月卅日止過期無效
二、不要保証
來函附郵票一毛寄去美麗畫報二份詳細簡章一份
通信處奉天市大西關王翰林東胡同五號
康德畫報經理部

應試者的指針──合格的關鍵全在本書一卷

奉天南滿中學堂教諭 岩澤巖先生
奉天南滿中學堂教諭 太田英治先生 共著

最近九個年 滿鐵語學檢定 日本語科試驗問題及解說

──四六判二百五十頁 定價五角五分（郵費四分）──

諺譯的要望 重版又重版

〇合格的秘訣？……不在多讀，而在捉住實際所出的問題！

★本書之三大特色

1、設有「注意」欄，對須注意及易於誤用之處皆施有解說或示以實例。現於奉天南滿中學堂親自從事滿人子弟之日本語教授的岩澤・太田兩先生，對於斯道有深刻獨到的研究，故所講解的無一不適中肯綮，足使讀者茅塞頓開。是以本書與普通的問題集迥然不同。
2、問題排印於上段，下段則施以模範的解答。況且解答及說明，自四等至特等皆便用與各該等相當之用語。故應試者自勿待言，即一般日語研究者亦可隨時用以測驗學習進步程度而確知自己的學力。
3、作爲附錄，收有應試者必須知道的應試規定等於卷末。

要目
一、受驗者の爲に
二、答案作成上の注意
三、作文に關する注意
四、試驗問題及解說（自昭和四年起至昭和十二年止）

附錄其一 (一)滿鐵語學檢定試驗規定 (二)日本語科試驗程度及標準
附錄其二 (一)受驗者名票 (二)受驗票 (三)合格證

南滿洲教育會教科書編輯部原著書──滿鐵語學檢定試驗指定標準書

對譯詳註 初等日本語讀本

前旅順第二中學校長 奉天南滿中學堂堂長 飯河道雄先生譯註〔合本菊判四百餘頁 價壹・七〇 郵・二二〕

★同類譯註本中最可誇耀的內容！〔分册第一・二・三…各價・四五 第四…價・五〇〕

第一 譯文，不拘泥於一字一句之意義，僅採取所謂意譯之方法，務使兩國語言各顯其固有之特徵。註解，率用所謂直譯之方法，說明其單語及成語之意義，且對於難解之處必舉出類例釋明其用法，又隨處講述日本的風俗習慣。
第二 在第一卷新出之假名文字，其傍都添註同音的漢字，以便知其類音，第二卷以後，凡漢字之傍，概以假名文字註其發音。
第三 各頁全部分做三段，其中段揭載本文，下段於該本文行下，載以全譯，上段是自本文中摘出難解之語句添註詳細註解的，並且務使本文譯文及註解，排列在一行之上。
第四 譯文全採用北京話，這是因本書一面又欲給日本人做研究中國話用的緣故。
第五 另外又附以日語發音法講義，這發音法講義是把國音和日本音的異同的地方，解釋明々瞭々的，即此點亦恐怕在其他書中鮮能見到。要將本書一冊備諸座右，初學者即不去求師訪友，自己亦可修得日常應用的日本話了。

對譯詳註 中等日本語讀本 卷一・二・三・四 各定價一・四五 郵費一・〇〇
對譯詳註 高等日本語讀本（卷一定價一・六〇 郵一・〇四 卷二近刊 定價未定） 編纂方針概倣前書

飯河先生著
標準日語發音圖解 定價一・六〇 郵費一・〇四 除載五十音各行發音圖之外，倘揷有百餘副發音圖，對日語各音一一加以說明。
對譯日本語法易解 定價壹・七〇 郵費・壹貳 對日語學習上所最感困難之用言的活用與接續法以及助詞與敬語等之講解等尤特注重。
對譯簡明日本語法讀本 定價一・六〇 郵費一・〇四 本書乃係採前書之要，本簡單明瞭之宗旨而編者。
對譯詳註 現代日本文範 定價一・六〇 郵費一・〇四 第一編作法。第二編文例。文例大部爲學生的優秀作品及古今名文。

岩澤先生著 對譯日本語與其特質 先與諸外國語比較對照然後講解日語的一切特色。漢字旁全標假名。歷史的定價八角郵費四分

發售處 奉天市大和區東亞街十緯路 電話二一三二番 郵政轉賬奉天七〇六番 東方印書館
代售處……全滿各地書局
奉贈圖書總目錄

奉天私立瀋陽商業學校啓事

本校依據滿洲國新教育訓令、請求准與設立中、此次於三月十四日已得民生部大臣之正式之認可矣、特此公告

◎募集補缺學生◎

奉天大北邊門外中央馬路
瀋陽商業學校 電話四三九一五番

雙合盛無限公司製革廠

新出大宗塊皮紅底皮條皮鹿皮及各種皮革物質優良價格底廉如蒙惠顧不勝歡迎之至

總分銷處哈爾濱道裡石頭道街
電話二一八八九番

北京一香燭店 聞異軒的神話

北京各肆、往往有至奇之貨標、若所售者、非蔬菜布帛、則其怪彌甚矣、

過去婦女之化裝品、若有專製售者、若桃胰桂城、粟粉榴脂、亦由香店代售、良以香燭店云云者、所售不必盡爲眞臘鵝梨紫速三紹也、地安門外大街、有名『聞異軒』世俗目之爲『金驢』家、以其包物之紙、皆以淡朱色印一驢形也、其事見者多不知爲何本？相傳聞異軒製香之廠、在德勝門內、生涯初本不盛、後益衰頹、入不敷出、主人深以爲憂、一日、天已昏暮、廠門皆閉、忽聞有物、撐門作聲、疑有急事、爲之拔關、雙扉甫啓、一物闖然而入、視之則黑驢也、驅之不去、視其背上、馱物纍纍、衆欲據爲己有、主人曰、『不可！是應暫收留待主人來覓耳！』遂繫驢飼以芻豆、次日竟乾驢去、而所馱之物、則留於是、主人深感不安、然已無及、自是生涯益潤主人不得已、乃解視驢背所馱、則皆南鑛甚重、私念姑以作本、若能復興、異日有來尋者、倍以酬之、似乎亦無不可、然此後所營、竟無不如意、贏利奚只千百、主人深德是驢、欲覓驢主重酬、迄無尋處、又不得已乃繪一驢形、金粲飾之、聊以誌永祝焉、

最妙者、其對面亦有香店曰、『信誠軒』、既艶羨異軒之營業、且妬之也、乃以『張果老』爲商標、因八仙中之張果老例乘騎驢也、此其初意、本以制聞異軒之死命、然卒未果、聞者則無不哂之、

珠寶市之『花漢沖』、在昔以售鵝油胰子、頗爲世稱號、俱樊山墳『洞仙歌』一闋、中有曰、『鑑鸞羞照影、重挹鬟雲、俗粉庸脂海花漢』『自註、北京花漢沖香粉、不登大家粧閣』、是其初亦無足貴也、又有某家則以金象爲記、用意何在、愈不可知矣、

世界珍聞及其他

在長夏國裏 貝尼斯海岸方面 明星羣拋雪戲

據美國洛杉磯最近消息、在常夏國加利飽爾尼亞州之貝尼斯海岸方面、每屆冬天嚴寒的候、僅海水浴一種游戲、大有難以滿足人們遊興之慨、所以好萊塢的明星群、都有拋雪戲興趣一齊到那裏去作拋雪之戲、一時紅粉白雪、幻爲美觀、

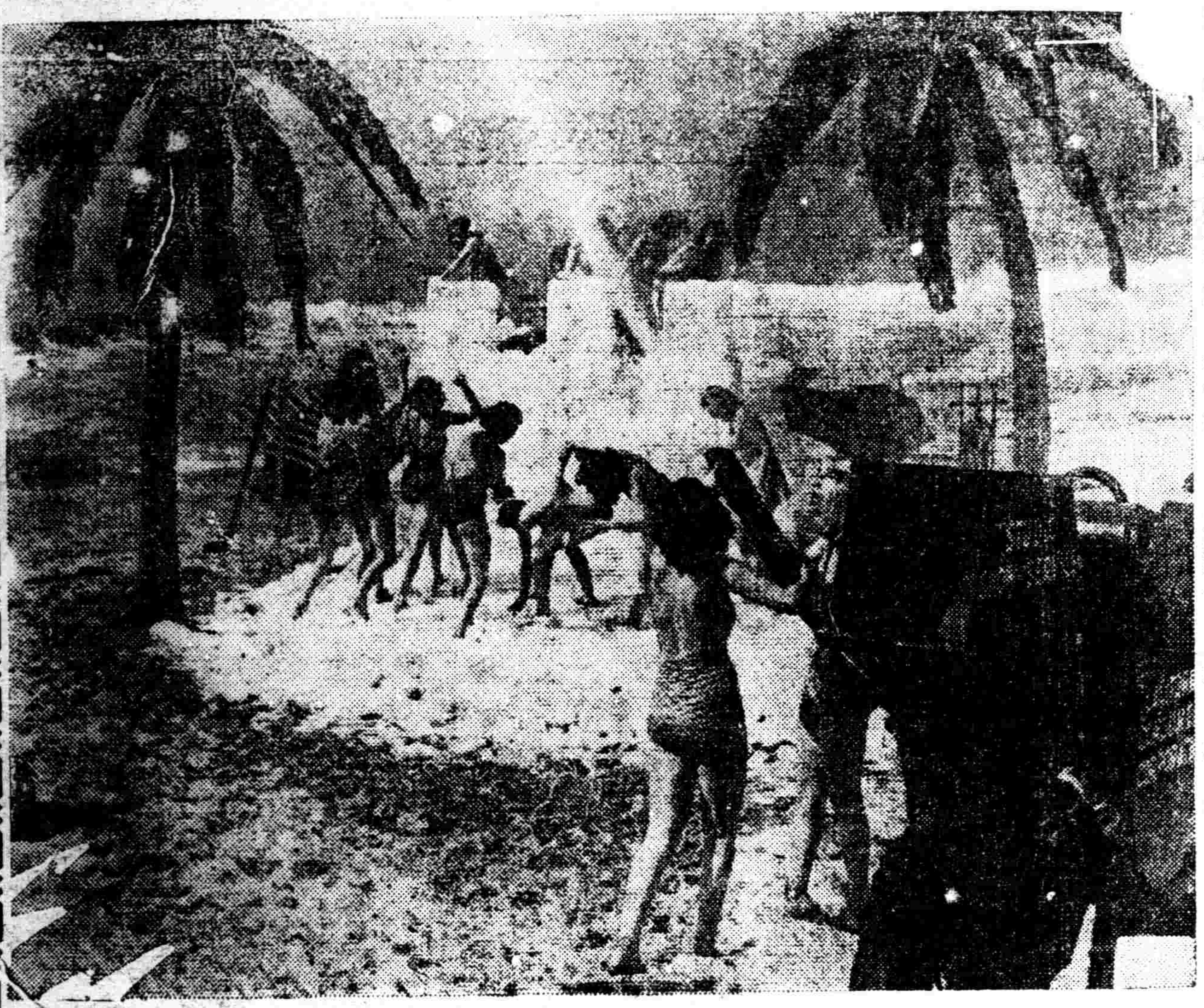

（寫眞—即該地方明星群之拋雪戲及所備之製雪機）

京醬園（續）

功用、製造、地位、是多麼值的注意？

近鄰一家京醬園、是在這樣努力工作着、

在春末夏初的晴朗日裡、把麵—黑糝糝的麵麩般劣麵、用水和了、做作小餅、在沸水鍋裡煮熟、一塊塊平攤在舊席上放在棚房下、一任風吹土揚、十幾天後、變成黑黝黝的顏色敷面已然發黴、再挪到太陽光裡曝晒、灰塵的飛落、細雨的降臨、任牠自便、漸漸變成骯髒奇穢的乾麵餅、然後把牠送入缸裡、大約麵餅一斤、需鹽四兩、加水一斤十二兩、先將鹽水摻在缸裡缸列在當陽、利用日光曝晒、再把麵餅醃入每天用木棍猛力的攪、經過幾天用手把麵餅揉碎、兩臂兩手通通染成醬紫顏色、觸鼻的味氣能使人作嘔、爲生活而工作的人、自然那能理會、

每天把缸蓋敞開、使醬飽受着太陽浴、在炎熱的伏天裏、夜間露水霧氣也儘量的降襲、清晨、在醬上浮出多少蠕蠕蠢動的『長尾蛆』爬滿了缸沿、作一片白色、工作的人兩腳登在缸沿上、用棍猛攪、白色的蛆物和褐色的醬混成一體、『井裏蛤蟆、醬裏蛆、』在古老而普遍的製法、是沒有以爲奇怪而加以注意的、

醬油比較潔淨、製造手法新穎、但是在炎熱的天氣裏、晨間也需要用細羅過濾、然後灌入油簍裡、但是濾在篩羅裡的白色動物、也是不可掩飾的事實、這的確是萬難的問題、（完）

萬能的玻璃 至軟至硬能纖能捲 可以隔熱可以殺菌

假若你要說玻璃是硬而脆的透明物質、那現在已經是不能成立了、因、現在所發明的玻璃、已有許多奇怪的樣式、如同玻璃纖維、它的形狀和棉花差不多、可以作絕緣體、可以織成布作衣服、又有一種彈性玻璃、像橡皮那樣柔軟、在表面上打擊一打、就起一個凹坑、然後又恢復原狀、並且能夠像紙一樣的捲起再伸展開、又有一種不碎玻璃、遭槍彈射擊以後僅生裂紋、而不破碎、可以做爲防彈的裝置、還有能戴重的玻璃絲、可作釣大魚的絲線、又有玻璃製的鍋子、可以在火上煮食物、此外有許多玻璃製的磚瓦、現在正計劃用它建築房屋及鋪路、其他如同透光而不透熱的玻璃、夏天能使屋裏涼爽、又有能透多量紫外線的玻璃、可以殺菌、可以將皮膚曬黑、再有一種奇怪的玻璃、就是假如你要不接觸它、你一定不知道它在什麼地方、以上種種的玻璃、每種都有它奇怪的性質、每種都有它至大的用途的、

世界最大之花在西班牙

世界最大之花乃西班牙地方一種寄生植物也、此植物整幹、全在土中、而不生葉、惟有短小之花芽、由莖抽出地表、其頂端、各生一花、花之大、直徑三尺五寸、週圍一丈有餘、其色紅、其瓣五、厚肉而多槳、故重量有至十二斤者、其中央筒狀部之內部、有多數之花蕊、簇生其間、花蕚惟蕾時有之、一經開綻則脫矣、故此植物、由表面觀之無葉無莖、惟見有碩大之花、置諸地面而已、

梅蘭芳在滬演義務戲 即將搭入天蟾舞台

梅蘭芳在滬出演後、成績大佳、十七夜貞娥刺虎、十八夜生死恨、十九夜星期六雙齣、樊江關、寶蓮燈、二十白天黛錦風、夜戲三本太眞外傳、廿一夜特煩雙齣春秋配、金山寺、廿二晝洛神、廿三夜全部鳳還巢、每天各報登載戲目、篇首全有『公共租界工部局贊助、補助救濟難民』字樣、聞梅於大上海演畢之後、即在天蟾舞台接演若干日、天蟾主人顧竹軒自得梅應允接演後、大爲高興、後請吳其倫律師與姚玉芙商洽一切、凡承華社配角俱用包銀、蘭芳與天蟾方面、尙未計及、十七午午姚玉芙在天蟾門首指揮、如同佈置、如何裝飾、內部四周、美術顏色的分配、座位號碼的對號、一切俱要藝術化現代化、張嘯林因與顧竹軒有同亭之雅、對於此次梅蘭芳接演天蟾、奔走甚力、該台與梅劇團之交鬮、悉由張氏居間、一言九鼎、各方膺服、張氏於十九日在本宅歡宴李萬春、毛世來、林樹森、梅蘭芳、奚嘯伯、楊盛春、小達子、李少春、並邀顧竹軒陪叙、聞梅與天蟾商談、在天蟾以演十日爲度、十日後再演義務戲三天、義務戲收入所得、悉充難民經費、至博士是否赴港演唱、現尙未定、已派人至香港調查、因清明節後香港天氣已熱、夏日炎炎、不耐久坐、且該地無平劇班底、要去、非得大隊人馬全去、豫付包銀一層、更不能不談到、如香港之議不成、梅即將休息梅劇團將重返燕京、

陝北晉北一帶 仍有穴居人民

在中國裡、現代雖然有二十三層的高樓、却還有像三千年前穴居的『原始化』的人民、在陝西北部黃河沿岸一帶、居民多借土壘、掘穴而居、謂之寒窯、穴冬暖夏涼、但潮濕黑暗、往往人畜雜居、空氣非常汚濁、其餘如晉北大同豐鎭以及察綏一帶、也有不少的人民乃在穴居、

天津的公園 春季素描（續）

以免令人取笑打趣、在走道外還有一週草地、也遍植各種花木、但是其中有二處是兒童遊戲場、一爲中國兒童而設、一爲外國兒童而設此外尙有一葡萄架、一紀念銅像、至於爲遊人休息的椅子便分置在各草地的邊際樹蔭下以及紀念銅像下的圍椅、更作了一般人照像的優美背景呢！

現在全園的花木、除了一枝盛開着的潔白如玉的山桃花外、其餘的全已吐出鮮綠的嫩芽、受着園丁的培養、等待着將來的開放了、

在兩個兒童遊戲場上、多少個兒童、在她們的戀愛的母親保護之下、是那麼天眞地活潑地、坦白地、作出種種模仿式的遊戲、唱歌、跳舞、打鞦韆在黃澄澄的沙土上跑來跑去、說不盡的歡樂情景、無怪引得男女大人們都在四週觀看出神、我想亦許在回憶他們童年吧？！

假若你在走道上轉一遭、你可以看見坐在椅子上休息的人他們坐在那兒都呈露着各種不同的曼妙姿態、有的情話綿綿忽噴忽笑、有的二手挑動竹杆在織毛線、有的手托着一本『蠻荒俠隱記』在看、有的討論正事、有的閒話聊天、有的東看西看、有的坐靜默想、有的痴立、有的蹓躂、有的閱報、有的說笑、有的詠詩、眞是寫不盡的千情百態啊！

人們的衣飾、都換了春裝、什麼黑白相間的外套、綠地白花的短袖旗袍、以及紅的、紫的雜色的、眞像蝴蝶似的在園內來回穿梭、煞是好看、更有些愛好照像的、都找了她們所喜愛的背景、拍上幾張像片、總之此後的花園、是一天比一天的爛漫了、同時亦被人們重視實貴起來了、因爲它是人們將來享樂的唯一樂園啊、（完）

大宗 洋裝雜貨 運動服具 標準足籃球 物品豐富 定價底廉

外埠函購歡迎

本店 奉天城內中街路北 支店 城內鐘樓南角路東

電話（四）二一〇一〇（四）二二八二番

同益成商店

自行車 推脚車 各種零件 批發零售 堅固價廉

新興商業公司

本店 奉天三經路永和里一號 電話二·四三七八 營業部 城內鼓樓西路南

感謝 奉天博濟醫院戒烟迅速

敬啓者敝人李玉英因病吸食鴉片數載有餘體弱多疾烟癮甚重曾在他處屢戒無効鴉片害人實難盡述敝人特此來奉尋投良醫以爲驅除經友人介紹在奉天大西邊門裡博濟醫院院長羅榮閣大夫入院醫治十日之間即將癮病完全戒除毫無痛苦望祈諸君患同症者可速戒除爲盼敝人無以爲酬特此登報略表謝忱

海城大望台敝人 李玉英 啓

德國醫學博士葛納克大夫

前德國漢堡巴恩拜克醫院院長一九三四年任南京中央醫院醫療顧問一九三六年後任北京清源醫院醫師近應友請來奉應治療科目 內科、婦科、小兒科、皮膚花柳科、

門診時間 每日由上午十一時至下午一時 由下午三時至五時門診國幣二圓本大夫精通華語 星期日由上午十一時至下午一時 診費國幣貳圓

地址 商埠地三經路十八號（三經路郵局斜對過） 電話二一二三八五

美容妙品 顏如玉

能治粉刺黑風氣疙疸 更治受風紅腫發癢 又能做撲粉底光彩 定價每四兩大瓶減收一元二角 哈爾濱經售處道外桃花街閻氏藥房售價一元六角

肺癆專藥吐血丹

此藥專治肺癆即入三期久服亦能挽回因虛勞之體冷熱補藥均不承受惟此藥性極平穩效如仙丹請勿輕視並治各種吐血症又爲神速因內無頂藥乃係補腎强身根本治療所以好後決不復發 定價每料貳元加料四元 關內二角 關外函購加郵四角 天津代售處法界明記稻香村

總批發處天津黃緯路 閻氏製藥所

秋農醫院

診治各科病症 住院方便 解除各種毒品中毒

分病舍奉天市南市場東緯路 （地址奉天市南市場十一緯路）

因本院病室不足應用新建分病舍一所庭院寬闊六畝種樹木花草空氣新鮮適於養病收費低廉

院長苗秀新（滿洲醫大畢業） 電話 二·三一〇一 二·三一〇九

二重瓶式半自働噴霧器

構造 本器不需脚踏及架持具因其自重、即可放置安定、而且把手輕快、更無支立之必要、使用者依其器体、利用自己之体重、而以加壓、自由放水且係半分自働的噴霧、故無須乎繼續運轉省卻多大勞力、從而能率上昇、强壓連續、無出本器之右者、

用途種類 一般果樹農園及衛生用 備有多種之器具說明書函索即寄

滿洲總代理店 盧田洋行 大連市山縣通電話長三三四〇六番

立止牙疼 今治水

不論如何之牙痛 不知不覺均可治癒

主治効能 虫牙之痛 牙根痛 由上火所起之牙痛 由神經肩酸而起之牙痛 其他所有牙痛 均有神効靈効

發售處 大阪東京 丹平商會 經理處 大連 賓藥會社

定價 二十戔 三十戔 五十戔 各處藥房均有

鳴謝 治愈梅毒及鼠瘡

啓者敝患瘰癧五年之久腫痛破爛串於兩腋經奉天大西門內瀋陽縣西院濟世藥房梁宅萬靈鼠瘡藥三料愈後數年未犯再敝戚吳君在江省充差患淋年餘誤服頂藥轉變梅毒下疳潰爛危險萬分令服梅毒淋濁殺菌散六付由大小便化下毒菌惡物亦即獲痊足徵梁宅成藥均有特效爲此廣爲介紹以便多救患者是所厚也此啓

遼中縣公署 石鍾琳 敬謝

國際運輸株式會社

營業科目

一、海陸運輸及運送辦理營業
二、倉庫營業
三、代辦及保証行爲
四、包辦勞力
五、委託買賣
六、直接運送一切賣金之供給
七、關於前各項一切業務

本社 大連山縣通二二一番 專務取締役 酒井清兵衛

信號タイレンマル 電話代表番號二一·三一五一番 振替口座大連七八番、郵便私書函大連局一三三番

滿洲各地並取扱出張所其他主要地點設有支店

瀋陽中國銀行

存款	匯款	放款	其他業務
定期活期 存款利息優厚手續其他捷便	電匯票匯信匯 國內外各埠均可通匯	抵押放款貼現放款	進出口押匯代理收付事項

城內行電話號碼 四、二〇三一（五） 四、二六一七 四、三二五三 營業專用

南滿站辦事處 電話號碼 三、四四一八（二） 三、四四一〇

本丸用國產參茸配成最合國人體質

參茸補丸

主治 腦弱 神衰 腎虧 精乏 貧血 男呆 陽痿 遺精 健忘 失眠 腰痛 心虛 氣弱 自汗 咳嗽

參茸補丸乃我國老參血茸及各種珍貴藥料配成藥性溫平不寒不燥男婦老幼四時咸宜因本丸已歷數十年之臨床實驗並經中外大醫師証明認爲補腎聖藥强身至寶誠人類健康不可須臾離之良藥也

價目 每瓶貳圓 買一盒送一盒 函購一盒郵費免收 各埠均有經售代辦簡章函索即寄

買一盒送一盒 千載良機 幸勿錯過

總發行所 奉天大北關育生堂藥店

滿洲國發行處

奉天大西邊門外路北四二號 韓奇逢藥房有限公司

大連平和街四八 韓奇逢藥房有限公司

哈爾濱道外正陽街 韓奇逢藥房有限公司

新京四馬路中興大藥房

韓奇逢（有十餘年歷史 最得女界信仰）

藥中的神品 病者的福音

主治：婦女經血不調，赶前錯後，白帶過多，心忙心跳，子宮寒冷，久不生育，腰腿酸痛，久患小產，四肢無力，夜不安眠，飲食少進，經色不正，紫黑成塊，或淡紅色，氣虛虧血，咳嗽痰喘，功效異常

黑字與烏字有天淵之別 認明韓奇逢老牌

黑鷄白鳳丸

定價 每盒五元 每打五十元

大學眼藥

註冊商標

不痛不麻 奏效如神

(每瓶無費添加！大學洗眼藥)

偉哉！

一滴的靈效！

一滴發揮驚人三大作用！

第一、掃盡從來所有的目疾

第二、啓發貴妃絕世的美眸

第三、賦與項羽炯々的神光

所以敢云

大學眼藥以前絕無眼藥

大學眼藥以後別無眼藥

人間天上爭享此大學眼藥的靈效、如有未受此惠者、即時即刻速購一瓶、保君明日以後忽覺精爽神怡、而發現較前判若兩人的健全神光、

●崇治沙眼 ●角膜白班 ●炎眼 ●眼花 ●爛眼 ●眼球通紅 ●脂眼 ●視力衰弱 ●淚眼 ●由光線發生之眼炎等一切眼症 ●功效神速 ●百用百驗其效如神

藥價廉極！

大學眼藥、既裝於靈便清潔的自動點眼器、另外又添加名謂大學洗眼藥的洗眼專門藥、祇用此賤價、便可購得

小盒＝二角
中盒＝三角
大盒＝五角
小兒用＝二角

別有帶人工眼球盒者
小盒＝三角
大盒＝五角
特大盒＝壹圓

寰球無比的完全自動點眼容器
誰都能使用 不損失一滴

發行處 日本大阪 參天堂株式會社

各埠藥房洋貨舖等處均有代售

新發賣

註冊商標

大學一角家庭藥

只有一角錢可獲靈藥一種！

現代的救世主出現

一經試用永久信賴

驚其廉價
喜其靈效

應病的靈藥 計有二十種

●腸胃病宜用……(四種)
大學胃散
大學胃腸藥片
大學緩瀉劑
大學止痢藥片

●驅虫宜用……(一種)
大學驅虫藥片

●止痛宜用……(三種)
大學頭痛藥片
大學牙痛藥片
大學腹痛藥片

●感冒宜用……(二種)
大學感冒藥片
大學止嗽藥片

●懷中常備藥……(一種)
大學清凉劑

●外用藥有……(五種)
大學皮膚膏
大學外傷膏
大學痔瘡膏
大學腳趾濕癬藥水
大學盂樂藥膏

●婦科疾病宜用……(一種)
大學婦科藥

●小兒病宜用……(三種)
大學小兒奇應丸
大學小兒感冒散
大學小兒止嗽糖漿

每種每個 僅售一角

比市上便宜一半而功多數倍

發行處 大學眼藥本舖 日本大阪 參天堂株式會社

各埠藥房洋貨舖等處均有代售

810

錦市防空強化 役員陣容一新

【錦州】際斯非常時局、空防必須萬全完備、以資有備無患、而免敵人空襲、錦市會於昨年夏、熱烈舉行防空演習、收有顯著成績、茲以錦州防護團長、桂警務廳長榮轉後、錦市防護團陣容、爲之一新、強化空防權能、施設萬全整備、防護團長、已由張國棟市長繼任、其防護團新陣容誌左、

△防護團長、　錦州市長　張國棟
△副團長、　錦州副市長　山田弘之
△主事、　聯合町內會長　青木榮三　錦州市囑託　濱口英雄
△幹事　省公署地方科長　坂本泰一　錦鐵道局殖產科　武藤武夫　錦縣公署　武知俊幸　市公署庶務科長　林昌雄　日滿商事　今井三郎
△庶務系　市公署　小原桂造　同經理科事務官　渡邊三郎　同庶務股長　杉岡嘉一　治安維持會　市川永太郎
△經理系　市署經理科事務官　渡邊三郎　同會計股長　大江榮二
△宣傳系、　協和會省本部指導科長　原澤　市署教育股長　古市賢三郎
△警報系　市署行政科長　楊景園　同行政股長、　菅波國太郎
△警護系、　市署企劃股長　佐野松太郎
△交通整理及避難所管理系、　商工會議所理事　嘉多龍太郎
△救護系　市署保健衛生科長、　金匡黎　同股長　山口展夫
△防火系　消防隊組頭　下村宏
△防毒系、　市署保健衛生科長、　金匡黎　同股長　山口展夫
△連絡系、　市署人事股長　今井綱紀　同保健衛生科長　金匡黎
△工作系　市署工務科長　吉川喜一

西崗管內淸潔檢查

【大連】大連西崗警察署、自本月二十日起亙四日間、施行春季淸潔檢查、六日公佈於一般、日程如下、二十日富久町、尾上町、永樂街、日新街各派出所管內、廿一日北崗子橋、北崗子、直轄區、西崗街各派出所管內、廿二日常盤橋東關街、榮町各派出所管內、廿三日大黑町、紅葉町、董町伏見町、各派出所管內、

三友車行買贓被獲

【阜新】城內發竊車案件近來時有所聞、警察署爲澈底制止竊盜計、故施警網、嚴密搜查、竟獲慣於竊犯一人、供所竊自行車、賣給本城西關三友車行、當將即前往搜查、果起出贓車二隻、併將該執事拿獲到署、定爲重懲、以爲收買贓物者戒云、

警廳特務科長就任

【營口】警察廳特務科長神戶誠治氏、曾奉令榮轉通化警察廳特務科長、業於月之三日離營赴任履新、其遺缺未便久懸、由京委任須藤陽一氏繼任該氏業於日前搭車到營就職視事、並往訪市內各方面致新任禮云、

警署大捕乞丐 一律送收容所

【哈爾濱】市內各繁華街市、每見乞丐成群、於國際都市之衛生觀瞻上、有極大之妨害、尤其當茲各國觀光者絡澤於途、殊有失都市之體面、市社會事業聯合會、哈爾濱警察廳並市內各派出所互相連絡之下、於今六日午前十時起、一齊出動、對於管內所有乞丐、一網打盡、爲本年第一回之壯舉、一併運往道外北十二道街乞丐收容所收容、當局對於一般肢體健全之乞丐、送往收容所後、使其更生自覺、予以職業之指導、收容所現在收容人數達四百名、加以今日之收容者、大有人滿之患云云、

警廳捕殺野犬

【錦州】錦州警察廳、鑑於野犬、往往發生、咬傷行人危險、會由該廳總動員、攜同各派出所、對於無牌野犬、一再捕殺、然尚感覺、未能捕殺淨盡、以是於月之六日起、亙四日間之實施、實行捕殺野犬云

馬車組合將改組 以卅萬元擴充機構

【哈爾濱】哈爾濱市馬車組合、自康德三年七月間、經組合長常玉清氏、創設以來、後慘淡經營、遭遇幾多之難關、終致營業不振、對所期之目的未能達成、甫越九閱月、財政方面、即發生破碇之情勢、及至翌年三月由國際運輸之運搬部加入成功、於是業績漸至好轉、共間復因種種關係、迄至今日又逢經營困難之難關、據聞最近愈呈惡化、大有存續不可能之狀態、因此改組之議甚囂塵上、前經各關係機關講求種種改組具體方策、斷行以三十萬元之鉅資加以擴充及改革以圖邁上更新之途、此外對於所以招來不振之主因、組合方面對於一般馬車供給者之對立關係完全一掃、今後此等馬車營業者、將全部歸於馬車組合之管轄下、關於市馬車供給事務、完全由該組合辦理、今後馬車組合之發展、頗堪期待、於組合改組之同時、近將在香坊、八區顧鄉屯等處、設置馬車集團車宿舍云云、

十二道街旅客碼頭 遷往三道街

【哈爾濱】松花江現已開江、航業聯合局鑑於道外十二道碼頭事務所所在地、因修築江堤關係、不能停船、故本年度決定將旅客碼頭事務所遷至道外北三道街之前郵船碼頭之舊址、現下對於房舍及一切均已修理完了、於八日即已正式開航、該碼頭事務所定於七日自十二道街遷往三道街、八日開始辦公云云、

警務廳擬新設防衛股 組防衛技術研究委會

【哈爾濱】基於滿洲國防衛法令之公佈、北滿中樞之哈爾濱市、將來於戰時、事變及其他非常災害之際、五十萬市民敢然奮起防護吾等之爾哈濱、爲期其完璧計、濱江省以防衛法頒佈之契機、以哈爾濱爲中心、對管下二十二縣一旗之防衛期其萬全、擬於省警務廳內新設防衛股、警務廳目下對於分科規定、正在愼重作成中、防衛股似將設置於警備科內、該防衛股之使命、當空襲及其他非常時災害之場合、傳達警報、管制燈火、警護、防火以及交通整理、避難所管理、防毒、救護配給諸作業之監督指導等根本事務、造成省內之鐵壁防衛陣、到於側面的援助機關、如日滿軍部以次在鄉軍人會、領事館、病院等、網羅各專門技術者、設置防衛技術研究委員會、爲使中央、省、市縣等非常時下防衛之一元化計須由官民一致努力、達成『敵何時來吾已防備堅固矣』之目的云、

雜市無頭案 屍体解剖結果

【哈爾濱】前於四日早朝在道裡南八雜市公共厠所中發見之慘殺無頭不完整之屍体一案、經過情形、會見前報、自該案發生後、搜查本部經緯署及司法科以南八雜市一帶爲中心、嚴緝徹底的搜查、對於共餘切斷之頭部及四肢之發見、頗爲困難、六日午前十時、由法醫學之權威哈爾濱醫大教授正山醫學博士、及司法科藤井搜查主任、內之浦鑑識股長、經緯署高野司法主任等立會之下、在新城大街派出所後屋、約費時二小時之久、作精密之解剖、結果判明被害者斷定爲滿人、脊長五尺六寸餘、足証爲一身体高大之男子、按右手、發育之狀態推測、犯行屍体發見前十日內外、且爲中產階級以上者、乃先絞殺後、始用鋸及鈍利刀主二種折開者、按全身共切爲七段、切開後以布包裹藏於一處、二、三日間以後始送於該厠所中云云、

縣長時赴各村視察 對街村職員以考試評優劣

【遼陽】查我遼陽、自黃縣長接篆以來、對於庶政莫不積極整頓、而於村政一節、尤爲竭力進行、時赴各村視察、關於事務、詳加指示、以解除村民痛苦、爲主要目的、加以閻行政科長、宮下街村股長、王屬官、仰體長官意旨、努力邁進、以故街村政務、大有一日千里之勢、茲復恐街村職員服務地方、日久生懈、現經評定其考試及服務成績之優劣、而爲升降之異動、(如左記)俾期適人適地、達成王道樂土之實現云、

關於五年度街村助理員事務員調動方針
1成績之評定依左記三項
一、檢定試驗評定(如別表)
二、對縣內事務之評定(日報)月報、會計、預算、決算事務
三、村內實施狀況之評定(會計、學務、勸業、預決算一般事、自衛)
2、調動之主体
一、按職員成績之特甲、甲、乙丙四級特甲調至各區首村以爲區內模範藉以研究街村之行政躍進俾使村務發達日進無疆以甲調至乙村以乙調至丙村至丙村以丙村調至甲村以反面行之
二、採用人事交治制度
三、避免原籍以免親屬瞻徇或從中易於舞弊
四、避免村長與助理共村服務二年以上共同合謀魚肉鄉民
各街村助理員及事務員派遣表、

職名	氏名	派遣地	原薪	原職地	備考
助理員	時慶賀	西三里庄	二五	魯家堡子	
〃	英樹藝	煙台	二五	櫻桃園	
〃	劉恩德	西沙濟屯	三五	佟二堡	
〃	景日剛	大安平	三〇	大安平	
〃	王玉崙	亮甲山	二五	二台子	
〃	汪雲龍	七嶺子	三五	西三里庄	
司計	張茂雲	劉二堡	二五	溝子沿	吏
助理員	宋國華	唐馬寨	三五	劉二堡	司計
〃	那福綿	大沙嶺	三〇	全家窪子	
〃	張愉謙	小煙台	二五	柳條寨	
〃	高聖清	千山	二五	十里河	
〃	柳春芳	吉洞峪	三〇	亮甲山	
〃	李鍾華	佟二堡	二五	大營城子	
〃	王家驥	張台子	二五	沈旦堡	
〃	時遇良	峨嵋庄	三〇	新城	
〃	王奎仁	西[illegible]里庄	二五	甜水站	
〃	孟振東	十里河	二五	鏵工溝	
〃	王玉崑	鏵子溝	二五	上達連河	
〃	高光普	大窰	二五	城昂堡	
〃	原鎭澤	老大台	三〇	唐馬寨	
〃	王裕民	新城	三〇	李大人屯	吏
〃	韓天福	望寶台	二〇	千山	吏修
〃	張寶奎	小屯子	二五	田官屯	
〃	王蓮昌	甜水站	二五	大駱駝背	
〃	張爾箕	唐家房	二〇	張忠堡	吏
〃	楊海春	櫻桃園	二五	養魚池	
〃	王樹人	魏家屯	二五	里仁屯	
〃	何鴻志	南敦廠	二五	魏家屯	
〃	詹書春	張忠堡	三〇	峨嵋庄	
〃	王樹吉	馬家屯	二五	孤家子	
〃	閻國强	劉柳壕子	二五	後蛤蜊河子	
〃	鄭昌庚	杜家窩棚	二五	大趙台	
〃	王化啓	魯家堡子	二五	小陽氣堡	
〃	潘海鴻	黃泥窪	二五	劉二堡	吏
〃	張連庚	何洪堡	二五	馬家屯	
〃	杜春林	二台子	二五	唐家房	
〃	單維新	大番房	三〇	大窰	
〃	楊興郛	天河泡	二五	小屯子	
〃	張福綿	大東山堡	二〇	上達連河	吏
〃	李德勇	北石橋子	二五	劉柳壕	
〃		沙河			
〃	馮玉昌	城昂堡	二五	唐家堡子	
〃	楊秉康	宋三台子	二五	望寶台	
〃	馬榮德	上達連現	二五	鏵子溝	吏修
〃	郭文宣	古城子	二五	蕭夾河	
〃	喻烈勳	沈旦堡	三〇	西八里庄	
〃	鄒長棨	首山	三〇	黃泥窪	
〃	宋德滋	公安堡	二五	唐庄子	
〃	劉萬勤	大趙台	二五	大干溝子	
〃	石任衡	後蛤蜊河	三〇	吉洞峪	
〃	李鴻惠	金家窪子	二五	隆昌州	
〃	胡克權	南石橋子	二五	大東山堡	
〃	王世緒	大乾溝子	二五	王大人屯	
〃	劉士爾	穆家堡	二〇	上柳河子	吏
〃	劉懷秀	小陽氣堡	二〇	甜水站	吏修
〃	張旭升	養魚池	二〇	唐庄子	吏修
〃	黃殿元	唐庄子	二〇	天河泡	吏修
〃	馬雲東	大黃金屯	二五	老大台	
〃	鄧世達	李大人屯	二五	穆家堡子	
〃	李鴻翔	柳條寨	二〇	煙台	吏
〃	陳爾新	溝子沿	二〇	大駱駝背	吏
〃	王文慶	黑溝台	二五	河欄溝	
〃	劉建樹	王大人屯	二〇	櫻桃園	吏修
〃	徐德民	牛倨	二五	溝子沿	助修
〃	崔省三	里仁屯	二五	宋三台子	
〃	吳永源	蕭夾河	二五	天河泡	
〃	詹恒謙	唐家堡子	二五	大紙房	
〃	許光北	上柳河子	二〇	唐家堡子	吏修
〃	馮福藍	大營城子	二五	牛倨	
〃	楊萬民	田官屯	二五	杜家窩棚	
〃	詹海鵬	孤家子	二五	王五道口門	

(未完)

漫畫

緊握繫繩不放

巴力斯旦回教徒與猶太人之爭鬪風、潮英吉利因該地係石油資源及其他重要關係、決不忽視緊握擊繩決不放鬆一步

各地方通信

△漢藥辦許可

【海城】本縣漢醫醫學研究會長王貴庭、以全縣之漢藥商對於營業許可、已領、及未領者、須於本月十一日前、一律到會報齊、以便彙呈縣公署、以免遺誤各舖營業等情、茲將其公函、攝誌如次、關於辦理從前開業漢醫藥商、及其管理人手續之件　三月十八日、奉海警衛第一六一號、關於首題之件、抄發原件、合行令仰該警察署、醫學研究會長、遵照辦理、限於四月廿日前、呈報到縣、以憑轉呈、事關限期、萬勿延誤、爲要此令等因、奉此事關全縣醫界營業、前途攸關、除遵令由本會、將應用印刷品類備齊、並僱用臨時代書填寫、以昭劃一、而免誤限外、合行函達全體會員、務遵限到會、勿稍玩忽、致失良機爲要、切切云、

△野鴛鴦被獲

【遼陽】城內慢寺某客棧中住有男女二人、於前日被該管分駐所警長查店、見其不類夫婦、據稱確係良民、並有相當保証、於是亦未審所訊究、忽有城西七里大張郎堡、陳姓新者、手持男女像片兩張、赴該所報告、其妻陳顧氏、現年三十歲、與姦夫王春芳、年四十歲、姦拐情熱、同逃來城、請爲查緝等語、該所警長當飭警士張恩昌徐敬文查緝先後在小什字街北、近午旅館捕獲、帶所略訊、即備文送交警廳司法股審訊、惟事關姦拐、當又轉解法庭懲辦云、

△修街道馬路

【通遼】邑內街道、被糧車軋毀、街公所、及地管警察、通知各甲捸民業、持鍬鎬平修馬路、將中大街修齊、挨次各街巷陽溝、分別修葺平坦、各管界警士、通知商民、注重衛生、以防春季疫氣滋生、市民受害、警士指導工人、約幾天內工竣、而免受雨水泥濘之苦、務使潔淨、有利市民云、

△盜馬犯落網

【安東】近來縣城安東兩縣下、頻發飼馬被盜事件、警察當局、曾傾全力搜索、逮捕犯人、於日前四日午後四時許、在安東市內堀割通九丁目路上發見形跡可疑之滿人二名、安東警察廳周郭兩刑事、當即將其逮捕、嚴重審訊結果、自供係安東縣下中興村居住之王義德、(二四)及王學浩(五二)自去年末至本年三月、共盜馬十九頭、賣予各方、刻仍審訊餘罪中、

△佈告捕野犬

【海城】海城警察署、前會出佈告、爲預防狂犬病、訂於四月八九十日、(三日間)施行野犬捕殺、仰城關商民、得特別注意、屆時務須將自家飼犬、不得使其外出、以免誤殺云、

△警廳查車輛

【錦縣】警察廳保安科、對於康德五年度春季車輛檢查、早經開始、尚有一般人力車、及自轉車、未能完全檢查、現正由各派出所一律嚴查、以便檢查云、

省公署積極籌備 社協會組成

【錦州】省公署依社會科長前參加中央全國社會科長會議歸來、根據中央指示方針、下各縣社會事業普及整備、於省省署社會事業聯合會於結成、現正積極進行籌備、實現期當在五月初、聯合會長、次長推選預定云、

縣署開行政會議

【法庫縣】本縣爲謀各股事務進行便利計、乃於月之二日上午十時、由縣長副縣長各科長股長一行十八名出席之下、將省頒之分股規程準則、依據本縣現在一般政情、詳加檢討、略事改正、俾各股對於掌管事務、完善適合、茲將其決議事項列左、
一、庶務股掌管事項之『六』資源調查之統括關係事項』由庶務股分向各股蒐集資料並向關係者連絡辦理之、
二、庶務股掌管事項之八『情報及宣傳關係事項』由弘報要員分担辦理之、
三、衛生醫院及電話局由庶務股管理之、
四、文書股掌管事項之六『值日值宿關係事項劃歸庶務股辦理之、今後值日值宿與警務科辦理人員之配置、由庶務股定之、
五　經理股　掌管事項之五『傭人關係』事項之六『廳內取締關係事項』劃歸庶務股辦理之、
六　青年團關係事項由街村股長辦理之、
七　農民修練所關係事項由教育股辦理之、
八　拓務股掌管事項全部劃歸實業股辦理之、

入港汽船呈活況

【安東】鴨綠江解氷後、本年度之船類、因各種事情、入港較往年遲延數日、於五日浪頭港有政記所屬公利號入港、於六日有北康號入港、今後將繼續入港、將呈活況云、

葆省長蒞新視察縣政

【新民】奉天省長葆康氏、爲視察縣政、於昨七日上午十一時、由奉蒞新、屆時各機關首領、均赴站歡迎、途中警備森嚴、下車後即前往縣公署、略爲休息、經縣長將縣政報告畢、於十一時廿分、開始視察街公所、城廂警察署、省立實業女學校、國民高等學校、午后一時、乘縣汽車前往腰高台子村、視察村公所、農民修練所、國民學校、勸業場、視察完竣、遂於午后三時卅分、搭車回省云、

延春里土娼妓女 趙金花被慘死 兇手劉某當場就捕

【哈爾濱】素稱土娼窩之道外延春里、於昨四日下午五時半許、忽然發生嫖客慘殺妓女一案、血跡淋漓、爲狀頗慘、當時雖未斃命、而傷勢頗重、生命危篤、自該慘劇發生後、一般土娼妓女均十分驚惶、面色蒼白、茲將此慘殺案經過情形探錄於下、劉瑞明者年三十八歲山西遠縣人、現在道外十一道聚祥工場充當廚夫、固無家眷、不慣獨居、三四年前、在土娼中結識妓女趙金花、(年十九歲山東濟南人)自二人結識後、過從甚蜜、感情漸濃、以致双方山盟海誓、訂下百歲之約、自此劉某一心不疑、將所得悉交與金花、雖未實行同居、儼然夫婦也、不意金花賦性淫蕩、愛白逐黑、於最近又結識一青年王希林者、年二十二歲、自金花與王某結交之後、熱度已達沸點、而對劉某感情漸漸疏遠、劉某見金花態度豹變、曾秘密緝查其中情形、結果始判明金花又與王某發生情熱、不免醋火中燒、近日以來連遭金花之白眼、始知金花以前之甜言蜜語、決隨從良等情、完全謊言、復思三四年所得薪金、化在金花身上、思想金花前後經過事情、不禁怒髮沖冠、故於昨四日下午五時半許、劉某又至金花處、而金花當時即現出不悅之色、劉某由腰中掏出尖刀一把、將金花捉住、照其右頸猛刺、金花當即倒地、臥於血泊中、昏迷不省人事、龜奴聞聲赶到見鮮血四濺、急奔至錢塘街分所報告、張警長聞訊、率領警士數名、赶到時兇手正欲逃跑、被警逮捕、送署羈押、一方將受傷之妓女送至附近醫院救治、因出血過多、生命頗爲危險云云、

甘井子設消防所

【大連】大連市面、當此事變之機、百業發展、市境膨脹因而管轄市面之大、連消防署員、時有不足之憾、今日署員所負勤務、頗覺過重、兼之去年末治外法權撤廢、關東州廳機構改革等、從來大連民政署管下所有之地域、大部分編入大連市、亦皆屬於消防署管下、因而消防署員担負極重、查十二年度消防署員每人担負約六百三十四戶、三千四百二十一人、今則一躍而增至百分之五十、尤以新編入市區之甘井子方面年來如滿化、滿石等國防上重要會社、並工業等、逐漸雲集、商民日繁、將來化爲一大工業都市、一方事變之際、國際事件、亦不免發生、以此種種、同方面今後之消防上、應以有效並適切之處置、故將分設消防署出張所、同署且認爲緊急事務、於椒樹房派出所前選出敷地千坪、投預算十二萬圓、新設大連消防署甘井子出張所、內置消防手十名、消防手補十名、最近動工云、

元賓丸觸暗礁

【安東】鴨綠江解氷後、雖僅數日之船舶往來、但市面及江邊一帶之商業、已受其響、而頻繁矣、詎於五日午前十一時四十分、鐵橋上流、目下新築鐵橋之橋脚附近、有大安汽船所屬元賓丸、(十九噸)搭乘客十八名、往三道浪頭航行中、突觸暗礁、船底破損、幸經老練之股長徐壽山、向大安汽船報告、一方任其浸水、傾力向鐵橋下滿鐵埠頭第三號倉庫之淺灘剗駛、嗣而急遽來援之新安丸、及水上署警備船、將乘客全員救登、浸水之沈沒處、於埠頭距岸壁約三米之淺灘、確係船長之技妙、操作指示、水量最淺、於退潮時、船體竟爲之露出、當由高見造船所去、損害輕、約百元左右、其觸礁原因、目下調查中、

孫科長蒞通講演

【通河】新京治安部保安科科長孫仁軒氏、于三月二十七日協同田村少將由方正蒞通、以恩威並施、招收特殊隊數百名、對于維持地方治安、指示籌畫、悉中機宜、並假縣街滿洲戲院地址、作盛大講演三日、民衆及學商各界、均前往恭聽、其講演主旨首以日滿共存共榮所有日滿人士、應如何一德一心、精神團結之眞締、講演詳盡、次言民間隱情、宜報告協和會、轉達縣署、官民自無壅閡、尤以警官以保衛治安愛護農民爲天職、對于不肖警官、除明察暗訪治之以法外、共一般官吏急宜東身自愛、勤愼任職爲要務云云、緣此孫科長經過各縣、吏治一淸、民情煥發、莫不舞蹈稱快云、

張會長抱員與略歷

【遼陽】新任商工會長張香閣氏、在遼陽商界中、堪稱鉅擘、學問資產均有當的資格、其爲人熱心公益、對於慈善事業尤爲注重、遼陽紅萬字分會即是張君一手創辦、記者日前往訪、詢問對於商工業之計計、據張君口稱、商工宜改合議制、日滿經濟提携、則商業自有發展之希望、惟鄙人一人之力、決難作到、須合羣策羣力方能達到目的、鄙人[illegible]爲商工界領袖、[illegible]竭盡所能、盡其所學、稍有貢獻、尤希望[illegible]君、多加援助、提攜等語云、嗣又談及學歷、據其[illegible]所述附誌如左、

張香閣現年四十三歲、原籍營口鉅商之子、前於宣統三年、曾入奉天甲種商業學校肄業民國四年畢業後、同年秋季、考入北京滙文大學商科肄業於、民國七年始行卒業、是年秋季回家、即在營口運鹽使署、鹽務稽核所爲會計課股長、至十二年春解職、來遼陽經營石炭商業德隆行字號、歷有十五年、因本店在營口、遼陽爲支店於大同二年在遼陽創辦紅萬字分會、並於鞍山設立石炭合組販賣所、又於海城創設石炭組合、日滿商事會社、又將遼陽五家石炭共同販賣所成立、以至迄今、現爲推舉遼陽商工會長、由此以觀張君之學歷、成績甚高、更於英日文及語言通曉共胸中之抱負與思想極佳、將來對於社會上頗多的貢獻、遼陽商工業之不振、此後張君必有改善良法、以謀商工業之進步、吾人當預爲商工業賀也、

司法代書認可三名

【新民】區法院、前考試之代法司書人、極爲愼重、除該院筆試甄別外、復經奉天地方法院長、口試、計合格認可者決定佟宇平、李鴻儒、羅雲紋等三名、茲定於月之九日午后一時、在地方法院舉行授與認可式、該員等、均欣然遵期前往云、

招開衛生講習會

【安東】縣公署警務科、茲以衛生關係新法規之實施及鴉片麻藥之厲行澈底、並於月之十五日起至月末、舉行春季淸潔大掃除、爰於本六日午前十時、召集各區警察署衛生系員各一名、開催衛生講習會、於(六日)通知各區署員準備及時出席與會、茲將講習會科程述左、
一、衛生關係新法規、
二、畜犬之取締及辦理須知
三、傳染病預防法及指定傳染病之預防、
四、飲食物共他物品取締施行規則、
五、有害性著色料取締、
六、淸涼飲料氷營業取締之件、
七、市街地淸掃法之指示、
八、鴉片麻葯澈底取締癖者之積極管理、
九、鴉片烟膏通賑購買及癖者登錄証明書等之實行、
十、鴉片吸食証之發給無吸食証者絕對禁止等項云、

教諭與敎導調查

【西安】西安縣公署奉令整頓、教諭、教導資格及發給以上二項許可証、縣當局奉令後、飭教育科長盛文光調查整頓、共調查辦法大別之分爲兩種其一、新師畢業者可爲教諭資格、簡易師範及師講畢業者可爲敎導資格、縣境內合於教諭資格者約有一百五十餘人、合於教導資格者約有一百三十餘人、現正調查繳驗各教諭教導等之卒業證書云、

教育廳開會議 高等校添軍式訓練

【錦州】錦州省教育廳、關心高等學生必須有鍛鍊、健强身軀之訓練、故招集管下十二縣之教育當局來廳會議、故于月之七日、被招各縣教育負責者、齊集於會、是日假省公署大禮堂、依時開會、關於議案、依次公決、其中最關重要者、國民高等以上之各校學生一律添加正式軍式教練、藉資造成武運長久、偉健身軀之學員、以備幹衛國防之英才云、

燈火管制舉行演習

【錦州】市內防空自衛團、鑑於防空工作、最注重者爲燈火管制、然而雖有是舉、需要演習、到實行防空之時機、不會錯誤、保全大家不受損害、故經防空負責者領導、定于月之七日夜間、舉行燈火管制之演習、鬧市內一般商民等、奉到天空防守、燈火管制演習傳知後、家家預備、戶戶遵行、足見錦市人民、對於防空工作略有知識、亦云幸云、

特典出賣中

如飛賣出電業特選電熨斗

滿洲電業股份有限公司

各支店 大連、奉天、新京、哈爾濱、安東、鞍山、吉林、營口

精血素縮小圖式

定價 大盒國幣五元 六盒二十五元 小盒國幣二元七角五分 六盒十三元七角五分

發行所 奉天城內中街 普克德藥行

歡迎各處代理簡章函索奇即

強精補血 精血素

精血素之主要成分

精血素係生精補血藥片根劇最近分泌學之研究加以理化學之操作喘取健壯動物體內之生命素及胃液原素膵液原素為主要成分加以合理之植物性藥品之要素提取其精華而去其糟粕按生理學與醫學藥物學詳加參考而製成此精血之原素是以入人體內頗有添精補血之力強筋壯骨之妙尤能健脾胃而增飲食理腎虧而生殖旺盛於人體為最需要故此藥出世以來經各大醫學家臨症試用均皆贊許認為近世之滋補強壯藥也

主治……

精血不足 腎虧陽萎 食慾不振 以及婦女
神經衰弱 房事無能 面黃枯瘦 久不受孕
遇身倦怠 夢遺滑精 四肢無力 子宮寒涼
精神減少 胃不消化 夜不能眠 赤白帶下

◇黑色固腎丸….

緊要聲明

敬啟者敝行出品黑色固腎丸行銷二十餘年矣圓盒一種並無別樣近有奸商倣造本行之盒樣商標魚目混珠虛圖漁利凡購真正黑色固腎丸認記瑞華氏黑色固腎丸盒樣之形式庶不致悞(每盒裝藥七十二粒)

聲明 盒樣紀念贈品五萬盒為止

諸君注意買一盒送一盒勿失良機

▲黑色固腎丸主治▼

主治先天不足、〇〇虧損、〇〇過度、夢〇〇精、精液缺乏、精冷精清、子嗣艱難、陽〇短小、陽〇不舉、〇事早〇、老年精衰、夜多小便、精神困倦、頭暈眼花、耳作蟬鳴、行動心跳、動作氣喘、四肢無力、舉凡背痛、風濕、腰酸頭痛筋骨痛、骨節痛、腎〇朝濕、常出涼汗、凡由腎經發生各症治之常有效、如無病常服體質強壯、精神充足永保無腎虧陰〇之慮、如患腎虛、陽〇之症早服一日(黑色固腎丸)早得一日全愈、此藥性質和平、毫無流弊、效力偉大百發百中患病購服一試方知言之不謬

定價每盒國幣一元半打五元六角 買半打送半 打郵費在內

鐵嶺縣義和堂　大連市大德記　華西藥房　華泰藥店　瓦房店康德記　永泰長
四平街和發瑞　奉天省大生藥房　中西藥房　恒濟堂　遼陽縣天福堂　天福順
公主嶺三合德　安東省瑞祥泰　東益增遠　大生東　營口天福堂　洪春堂
西安縣積盛壽　新京中興藥房　義和謙　天德堂　洮南府德慶仁　永和堂
西豐縣德聚源　吉林省東升達　中西藥房　五洲藥房　敦化縣和發祥　全泰恒
蓋平縣育德堂　江省城德泰盛　中西藥房　萬育堂　拜泉縣承森豫　吉慶昇

各省城縣大藥房均有代售 或直向哈爾濱瑞華氏藥行函購

駐新京西四馬路南拐角 瑞華氏藥行

駐哈爾濱道外十六道街 瑞華氏藥行

食後胸內痞塞 嘔酸 噯氣 空腹時胃痛……

胃酸過多症狀

凡有前述症狀之人、應及早速服諾餌妙散片治療、否則胃內糜爛、有形成胃潰瘍之危險。

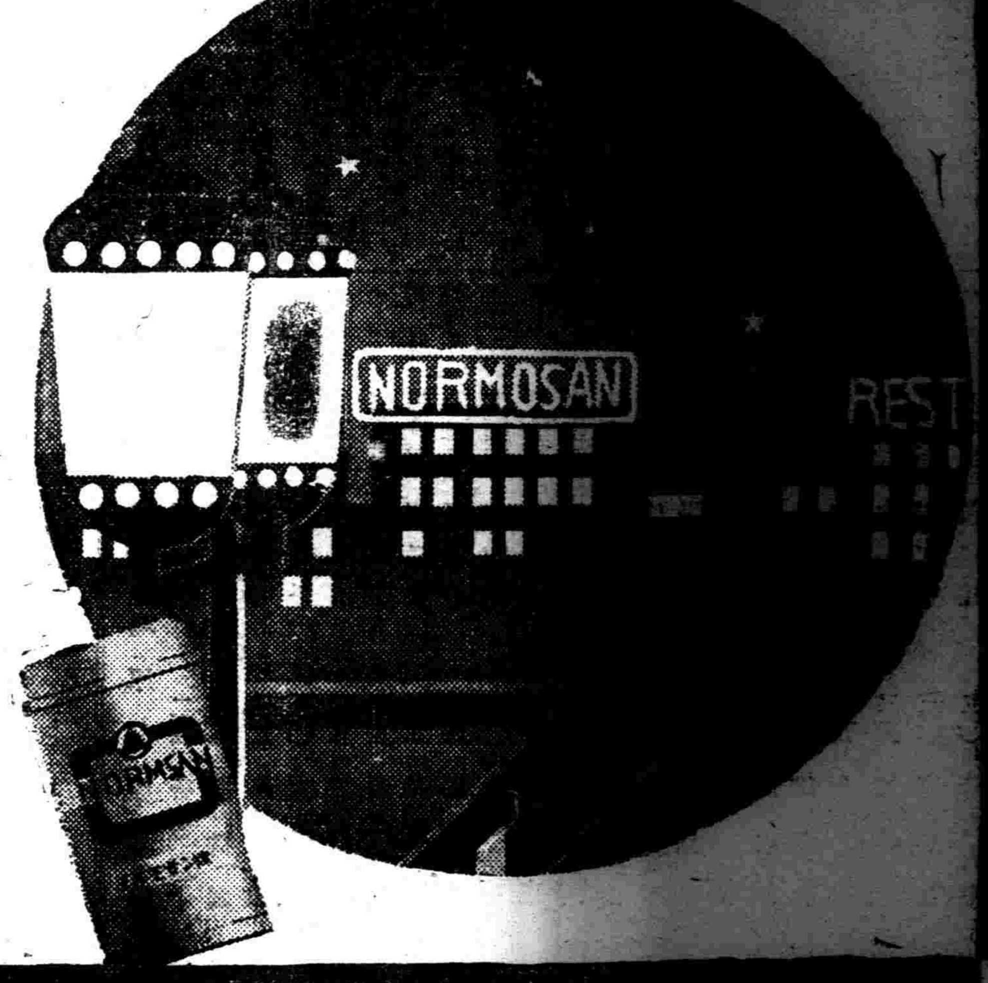

【主治】胃酸過多　胃痛　胸內痞塞　嘔酸　胃潰瘍　胃炎　噯氣　便秘　酒醉　船車眩暈

諾餌妙散片在胃內能掩蔽胃粘膜之全面、以隔絕胃液刺戟而保護患部、同時又能吸收胃酸、收斂胃腺、以減低胃內酸度、並抑制胃液之過度分泌、一方面更因有莨菪膏之配合、兼有對症止痛之効、是故對於胃痛及其他所有胃酸過多之不快症狀、洵有根本治療之功。

(詳細仿單 函索即寄)

價格
二〇片(攜帶用)三〇錢
六〇片(〃)八〇錢
一八〇片 [illegible]
四五〇片 [illegible]
九六〇片 [illegible]
一八〇〇片 [illegible]
三六〇〇片 [illegible]

諾餌妙散片

株式會社 武田長兵衛商店
總行 日本大阪市東區道修町
支店 奉天市春日町十三番地

各大藥房 均有經售

武田製

33(5)17

醫士轉移 病者福音

敬啟者敝號當此春初病起的時候對於患者應診一節頗感忙碌除原有漢醫李慶陽(炳暘)外又聘到名醫蔣恩富(濟舟)張濟民先生曩在大西門外同育堂業醫八年去春移至中街大仁堂應診因先生久處瀋水尤以西關商埠為最著盛名敝號有見及此特優禮相聘已於二十日正式就診恐各界有與先生有夙者致往徒勞特此聲明並請廣為介紹是荷

奉天大西邊門外路北三二號

鴻育堂漢藥店啟

電話二—三三五一號

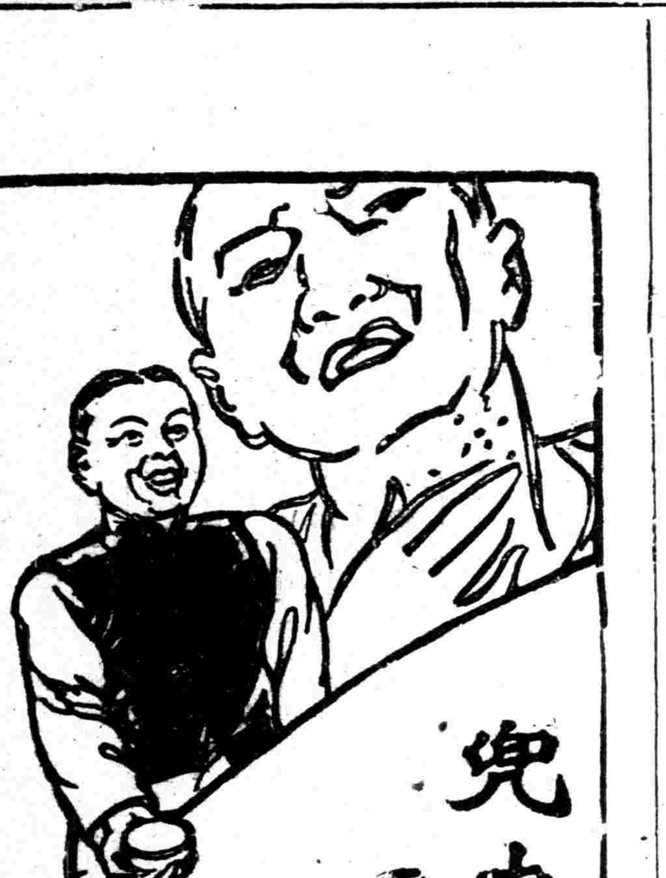

兜安氏馳名藥膏

靈驗出乎意外

毋使疥癬疹癩腹瘡面疱痔瘡蟲咬及其他皮膚病貽患閣下請即日購買兜安氏馳名藥膏一盒此膏乃最佳之品功效迅速有口皆碑

上海江西路四八九號兜安氏西藥公司啟

藥房均售

德國補爾精

戒煙奇葯

乞德聶爾博士發明 德國製之

補爾精

乃強化身體返老還童之回春聖藥

如諸君從前及現在吸食鴉片或少年時誤犯手淫時
如諸君患性的神經衰弱未老先衰時
如諸君因患過花柳病慢性病曾服過各種藥而未能全癒時則請服補爾精

補爾精一經服天下馳名之德國製補爾精管保立見功效諸君試服補爾精之日即一生之紀念日也

數百萬曾服過補爾精之人莫不感謝此藥之功

補爾精有粒型內服劑為內服用 亦有皮下注射劑為注射用 說明書無償贈呈

各大藥房均有代售

奉天代理店 奉天中街路南 大德生藥房

遠東總經理 阿葛公司總批發處 哈爾濱道裡中央大街八四號

胃痛!!

胸痞、欲嘔、起噯氣——有這樣症狀、的確是有腸胃障碍的憑証、此時若加適當的治療、不至於大事而可癒好、倘若輕視、而放置則漸成慢性、終至悔而不及的窮地、

慢性胃腸病宜用愛膚

腸胃病一日成了慢性、腸胃內壁發生糜爛、每遇食事、即受刺戟而覺激痛、又起瀉痢等等、至此治療很不容易、几有誘發胃癌、胃潰瘍之虞、對於患腸胃疾病、尤其是慢性胃腸病、祇好服用切實有効的治療藥愛膚吧!愛膚能夠整頓腸胃病的原因腸胃粘膜的變態、對於病衰細胞賦給活力、促進全機能健全的活動、故對於●食慾不振、胸痞、欲嘔、噯氣嘈雜、●常有瀉痢或過軟、便混粘液、血液、膿汁、●腹部膨漲、咕嚕作聲、放出臭屁、下腹痛疼、●雖常食滋養物、亦沒有補及血肉、因此身體漸趨衰弱、●氣虧精衰、面色黃萎、神經過敏小事發怒、●稍或喝酒、便起痢瀉或疼痛等等病態、患這種病應當着吃愛膚藥、必定身體自然轉好恢復美善的健康吧、

價目

兼治胃、腸病宜用愛膚(粉末)

三服裝	二十錢	十七日分	[illegible]
四日分	七十五錢	四十五日分	[illegible]
八日分	一圓五十錢	特製七十日分	[illegible]

專治胃病宜用健胃愛膚(錠劑)

七十五錠裝	五十錢	三百四十錠裝	[illegible]
百六十錠裝	一圓	千錠裝	[illegible]

◀各埠大藥房均有代售▶

大連市山縣通一丁目

總發行所 順和公司

振替大連三七六五五番

電話 七六〇八番

本店大連・支店新京

經濟與產業

奉山鐵道沿綫一帶 新民及巨流河

由北京到新京

▲厲家 (至北奉天北驛一二二粁二)

家、饒陽河、滿洲事變當時日軍激戰之地、驛頭有板倉少佐之戰歿碑、

厲家村在於驛之西、距蒙古境界、僅爲十數里、爲特產物集貨地、

驛南十五滿里有池、特蓮范泊、夏季蓮多、呈一壯觀、

▲饒陽河 (到奉天驛一〇一粁一、)

附近爲荒地、附近一帶散在之人口約六百、車窻不見人

▲白旗堡 (至北奉天驛八五粁九)

往時不過宿場、現在驛附近人家頗稀少、由白旗堡過柳河溝至新民之區間、沿線不毛之地甚多、呈濕地地帶、驛東南二十五滿里、龍王廟附近有遼河支流、由此地向口有船便、

▲柳河溝 (至北奉天驛七四粁八、)

柳河驛東方約一里、該河之源發於熱河苦里北沙坨子、入遼河、附近巨流河、並繞陽河、每年爲氾濫、

新民

(至北奉天驛六三粁七)

新民亦稱新民府、佔新民縣之中央、爲新民縣公署據在地、爲地方政治之中心地、日俄戰當時、奉天新民間之鐵路交通、有日人之關係爲多、然經濟的關係不大、民國四年遭逢附近河川之大氾濫、全縣之大三分之一呈不毛之砂漠地化被害狀況今日並未恢復也、

又新民之著名之一事、曾在張作霖氏東三省君臨時代、反將郭松齡爲最後之決戰地、爾來新民之名、對新文那建設爲印象的地名、

市街離遼河東便地、被稍稍土堤之圍呈包圍、由車窻展望之、全市、小家屋之連續、市街並文化施設、街路亦頗不佳、倘到降雨之時、呈泥濘化、市街之中心、連大小商店有人口三萬五千、新民府現在日人之進出、爲雜貨商及各機關關係、

日本人 二一五人

朝鮮人 二〇人

滿洲國人 三六、五六三人

▲主要機關 新民縣公署、司法公署、稅捐局、水利局、郵便處、電電會社、商會、農會、教育界、慈善會、中央銀行、日本人會興隆長途汽車公司、

此地交通機關有新民彰武間之往復、

巨流河

(至此奉天驛五二粁一)

驛之東方、柳樹繁茂之處、有一條之濁流、附近戶數百、人口六百、以該河爲境界、分遼東遼西、即巨流河(遼河)以東呼遼東、以西呼遼西、唐之太宗曾於此地征高麗國之時、二百餘里、敷土作橋、即稱爲「高麗橋」、以知古來荒廢之狀、清之康熙雍正年間、擴築該地、漸爲坦路、巨流河上有二千尺之大鐵橋、

▲興隆店 (至此奉天驛四一粁〇)

附近戶數百六十、人口達八百、驛之周圍殆無人家、鐵道開通前之該驛、爲奉天新民街道之一宿驛、

▲馬三家 (至此奉天驛二三粁七)

驛在馬三家村一粁之地、馬三家戶數約三百、人口稱一千人、驛附近人家爲稀少、驛東方沿鐵道有鮮人經營之水田、皇姑屯發車後、一帶地區之水田車窻兩側爲展開、白衣鮮人努力收穫、

皇姑屯

(至北奉天驛六粁六)

自奉天驛、至皇姑屯僅不過二粁七、恰有奉天驛構內之總、皇姑屯、關入大奉天、錦奉山鐵移入奉天之物資之大部分爲皇姑屯所出者、又大連朝鮮方面轉入貨、爲此地中繼、最近設立皇姑屯鐵道工場、爲新奉天之西北門戶、

皇姑屯昔時不過一寒村、然京奉鐵道開設終點于此以來、爲積極發展、現在工廠、機關庫、客車庫等、集鐵道部門之諸機構、驛附近有運送代理店爲多、

奉天驛及北驛

奉天驛爲滿鐵驛之同一構內、連京綫、安奉綫、奉吉綫、均於此地爲連絡、故日人之大部分、利用該驛、滿洲國人之乘降者亦頗多、全滿鐵道車站中爲最大驛、爲大奉天之門戶滿鐵及國綫之共同驛、構內之廣大各種施設之充實、西部方面工業地內有多數之分岐綫、

又北奉天驛爲奉山鐵道之起點、爲奉吉綫之終點、大奉天建設上爲北部地帶之關門、

滿洲產業五年計畫 如大戰時之美國

佔頗有利之地位 (高橋龜吉氏談)

【新京】爲滿洲國經濟情況視察之起見、滯京中之經濟評論家高橋龜吉氏、十二日回國後、向中華並華北爲視察、八日會見記者團、就滿洲產業五年計畫、述其視察所得之意見、

現下之滿洲國、如歐洲大戰當時之美國、產業發展上在於頗有利之地位、即於今次之事變、滿洲國不負担直接軍費、爲日本之對外匯維持之起見、通日滿、於圓普羅克內有物資調達之必要、故對滿洲國內生產物之需要、爲急速增大五年計畫立案當時、就生產品之需要、雖有不安、今日、修正當初之計畫、更爲大計畫樹立之情勢、不安呈一空、又所要之資金與材料、日本經濟全体漸次經戰時体制之編成、依臨時資金調整法、抑制不急、不要事業之投資、又因物資消費節約、對急要之事業傾注全力、

查滿洲國五年計畫、爲要求之事業、故日本之對滿投資、比從來更期待增加、又於圓普羅兌內計畫上處要之建設材料之、補給如何爲問題、然日本內地已由平時經濟移行於戰時經濟、斷行撤底的消費之統制故日滿關係之補給關係非至難、又滿洲國對第三國之貿易上之出超、充分建設資材、由外國得爲輸入、故建設資材之補給、不要悲觀、外國資本之導入雖必要、外資關係、於現狀下、謀新發展之計畫、亦爲必要之點、

由青島至濟南 (13)

坊子

(至二十里堡八、五一粁)

依煤礦之開發、爲重要驛化之市街、人口達四千人、坊子煤礦在於驛南十二町、通支綫、係中日合辦魯大公司之經營、一年之出煤量達十二三萬噸、煤質不佳、

日本管理時代、次青島濟南、爲日本發展之地、現在日人百三十名、有領事分館、日人小學等、又有南洋兄弟煙草公司、由坊子向安邱通自動車、東南里餘有桑犢故城、旅館在浪速屋、

▲二十里堡 (至濰縣五、二五粁)

驛附近有五十餘戶之人家、山東省中葉煙草之產出爲最多、有英國系煙草工場、秋之煙草時節、頗呈活氣、驛東南一里半有梨園、春花時之美觀爲頗壯觀、

由濰縣通安邱之自動車、由此地爲開發、

濰縣

(至大圩河八、八九粁)

縣城在於驛北十五町、佔青島濟南之中程、爲芝罘方面之分岐點、係四通八達之樞地、爲山東中部商業之中心市場、百貨輻輳、以手工業旺盛爲著名、

縣城、分爲本城及東西南北四關、城壁之周圍二里二十餘町、開四門、漢初築城、明代攻石城、白浪狼河、過本城之東方隔之 在東關、別圍繞城壁、其延長凌駕本城、戶數約八千、商肆呈櫛比、東門外河畔有石造獅子、洪水襲來之時、必爲怒吼、南西北之三關悉爲本城門外之小村道、挾城及白狼河、俗稱東園子之一部係五六十年現出之新市街、呈商業地區、

本城東西約十町、人家三千、有知縣衙門、讚官衙、商會公所、師範學堂、小中學堂居留地、由驛至縣城東南隅、尤三滿里之地、商埠之經營、無可觀者、縣城內外之住民八萬三千、手工業者居多、就中織工業爲最多、婦人手藝有刺繡精巧者、其他象嵌之漆器類、係當地之特產、爲地方主要物產、有豚毛及煙草、亦濰縣之名、於書畫骨董界、以僞物之代用語爲著名、

城外約一里、楊家庄之美國長老、教會之宏壯建築物、由車窻得眺望、爲該教會附帶事業、經營中學校、女學校、病院等、呈山東美人傳道之根據地化、

富豪丁氏之名苑『石佛寺』均在於城內、石佛寺宋之咸平二年(九三八年前)、係僧元德之建立、寺壁有布袋和尚之像、名工崔之作品中有蘇東坡之題字、又靖共堂、論古堂等古蹟爲多、

城東北約十町餘、有玉清宮、成吉思汗之聖旨碑、其他之古碑甚多、城之西南十二町之麓台、爲公孫弘之別墅、燕之慕容太子讀書之地、

由濰縣、烟台、台兒莊、蔣峪等各地通自動車、

△旅館、丸一旅館、泰東旅館、(宿泊料三元乃至五元)

▲大圩河 (至朱劉店六、二四粁)

部落在於驛十八町、爲人口千人之農村、雖少量石灰爲產出、

關于聯銀業務指導 日側銀行之分野

【東京八日發】對三月開始業務之中國聯銀日正金、鮮銀、興銀之三行、關于聯銀出資之信託機關、設定等與積極的援助、行將鑑聯銀之基礎確立、本格的金融事業開始、該三行更指導經營之實際的事務、以應於諮問、則爲阪谷聯銀最高顧問附常駐副支配人級之權威者、正金大阪支店副支配人吉田雄次郎氏、鮮銀大連支店支配人代理矢波嘉一氏、興銀名古屋支店副支配人坂口五郎氏九日向現地使赴任、再說日本側三行之對中國聯銀指導業務分野如左、

一、正金滙業務、

一、鮮銀發券及國庫業務、

一、興銀不但興業金融及一般金融業務、」

總局綫院內 存貨麪數量

三月末日現在社線、國線、北鮮線院內存貨麪數達總計一、七九八、一六四噸、比前年同期之一、二二〇、六〇四噸、呈示五八七、五六〇噸增加、內譯如左、

品名	本年	前年
豆類	六九五、四四四	三三五、七三四
高粱	一六六、一一五	一四九、八〇七
包米	七四、三四〇	七四、七六二
粟	七六、六五三	六八、〇一〇
小麥	一九、八四五	三四、三一五
米及粳	六一、六二四	三七、六七三
製油原料	一八、七〇〇	——
其他種子類	四三、〇一七	八一、一八五
大豆油	一三、六九三	一、八二一
大餅	三一、一七一	一〇、一三九
棉花	二、九三三	——
羊毛	四三三	——
木材類	五二八、七一六	一四四、一九二
薪炭	四三、一五〇	一六、五九六
鹽	四、九九四	——
洋灰	一七、八九〇	三、八六〇
小麥粉	三一、四九一	二七、六二六
鐵及鋼	二七、七四六	——
其他	三三一、〇〇七	三二四、八八四
合計	一、七九八、一六四	一、二二〇、六〇四

最近德國經濟之重心 人造原料工業

對代用資源獲得之方途

6 德國之基本的化學品製造之技術

而該化學工業、近年共生產頗呈伸張、金融狀態、爲圓滑化、然一方新工場之建設爲多數、既存工場實施大增築、悉不求國家之保護、依景氣研究所之豫想一九三六年及一九三七年之兩年度、德國經濟界之新投資達 百七十億 五千萬馬克、中十億馬克、向化學工業爲投資、查化學工業其放賣照介現營業狀態、一時雖亘利獲得、調查內部、該推定有相違、一般工業之純利益平均大體爲資本金之五分、然化學工業爲五分五 厘六毫、又比 較販賣額、純利益四分五厘、比一般工業界、呈一分五厘漲起一方化爲工業之課稅、爲放賣額之六分、一般工業爲五分二厘五毫、

比今日之化學工業之勞働者之數、比一九 三二年 呈約倍化、超過五百萬人、然其同期間中之放賣額、爲七成增加、故該運費比以前、呈低廉化、而放賣額爲一定、故生產價格爲漲貴、依最近出版之德國化學揭出次表一八七五年以來、該生產額漲起之事實、直得認識、

	勞働者及生產價格	使用人數十億單位
一八七五	六〇四七四	〇・五
一八九五	一一五四五六	一・〇
一九〇七	二〇四九三七	一・四
一九一三	二七七六二九	二・四
一九二五	三一六八三三	三・二
一九二九	四五二九八四	四・八
一九三三	二四九〇一一	二・八
一九三六	四六八四七九	四・二

雖生產價格漲起、非德國化學工業量的生產之擴大佐證、即今日之生產、以一八七七年之平 均價格 爲基礎、計算之、達百五十億乃至二百億馬克、觀上揭之平均、化學裝品之價格、比較 六十年 前之狀態、呈四分之一至五分之一低跌、

查依人造 工業新 原料比天然原料雖漲起幾分、隨伴生產技術之完全化、生產價格 低價、德國內基本的化學品製造技術、已由百年前呈發展、

7 人造原料化學之功績

一方又依化學的新原料之生產、亘技術全般、呈顯著之進步、因新機構及道具之完成、從來化學工業組織上之缺陷、亦補強化、假令輕金屬鋁、鎂等亦因化學之力及優秀技術、爲生產、斯對新興化學的人造原料方面、爲新貢獻誘致、又對我等人類之環境附與變化之電流等、原依化學之力、呈人類之有用物化、然今日更依化學工業作製發電機、且生產送電上之必要物資、或發明感光板、謀寫眞之進步、是亦爲化學工業對保健、亦化學工業、保健衛生、休位向上有功績者、而對衣服亦爲化學工業、最近主力注入向人造原料之生產、而對衣服住宅方面爲光輝的業績殘存、於最近六十年間、諸多之變革、主爲電氣化學達爾化學發展之結果、今日全方 面之發展、全呈停止狀態、

而現代化學之光輝的業績、實歸於人造原料化學之功績、特爲高壓合成化學之貢獻、依煤之助成、由空氣及水、企圖窒素化合 物之生產 而可能化者又由煤製出安息香油塗油、媽達爾等之方法發達者、亦爲高壓合成化學、人造膠皮之發展、負阿塞齊林化學及異量化技術之進步爲多大、因其他化學工業之力、創製之新人造原料之數爲頗多、將來是等原料之發展、爲一宿題、

而該發展對二方面爲發達、一係達爾染工業、他之一係纖維工業、查德國人造染料之生產開始、自今日爲七十年前、德國之達爾工業、共後三十年後、已供給世界需要之五分之四、當時於巴丁、阿尼林及曹達工場、增資 一千八 百萬馬克、遂收合成之業績、是爲今日之英達第林染料工業發展之經過、

奉天全銀行 週末存放款

奉天全銀行三月第四週末(廿六日)與四月第一週末(二日)之存款比較、存款約當七十三萬元增、放款約爲百四十萬元減、若以銀行分別觀之、中銀放款、存款共爲三百萬元減、滿洲國系銀行同爲百萬元增、日本系銀行存款爲二百六十萬元增、放款爲百萬元增中、國系銀行無變化依然維持於健全之推移茲據中銀調查各國系銀行週末業績如左、(單位千元)

▲存款

	(四月二日)	(三月廿六日)
中銀	一七、〇四〇	二〇、一〇七
滿洲國系	[illegible]	四一、六一八
日本系	一四四、二三三	一一、八〇四
中國系	五五、六一七	五二、五七三
外國系	四、三六七	三、八九二
合計	八四、七三二	八四、〇〇三

▲放款

	(四月二日)	(三月廿六日)
中銀	二〇、三五七	二三、九二一
滿洲國系	七三、八八七	七二、八五九
日本系	三六、四八七	三三、三六八
中國系	五五、二九二	五三、二六八
外國系	一、一五四	一、一八九
合計	一三七、四四九	一三八、八〇六

新京生計費指數 比前月依然漲起

【新京】中銀調查、以康德三年平均爲基準之本年三月分新京生計費總指數達一一三、〇、比前月、〇五四%爲漲起、昨年九月以來之漲勢、依然呈繼續、比前年同月、爲六八七%之騰貴、

次觀種目別對前月比、被服費之騰貴、爲顯著五二一%次光熱費四、一九%住居費、〇八七%、均呈漲起、飲食品費反跌一三七%爲低下又雜費亦〇六%爲低跌、被服費漲騰貴之原因爲衣服費類、綿系布漲價、身邊品類、皮革價漲、繼續前月爲漲貴、光熱費隨伴燃料類木材漲價、又住居費什器等之漲價爲主因、一方飲食品費之低落、糧食品類中滿人側主食品之麵粉呈反跌、白米、高粱米、亦追隨呈跌、副食品類雞卵、魚介類之季節的低落、嗜好品類因菓子類之低跌、再說雜費基因於飲食品費及交際費之低落、右各費別騰落指數如次、

類別	本月指數	對前月比百分率	對前年同月比百分率
飲食品費	一一九、二二	(一)一、三七	(十)八、二三
被服費	一一五、五六	(十)五、二一	(十)一〇、二四
住居費	一〇五、〇三	(十)〇、八七	(十)二、九九
光熱費	一〇七、七八	(十)四、一九	(十)七、二一
雜費	一〇九、五二	(一)〇、六〇	(十)四、九六
總指數	一一三、一〇	(十)〇、五四	(十)六、八七

沿線穀物積存量 較去年增加二十萬噸

三月下旬

據北滿經濟調查所調查、截至三月下旬末沿線穀物積存數量如下(單位=噸)

線別	大豆	小麥
哈爾濱管區	二三、一〇〇	一九、三五九
濱江線	二〇、九七〇	四、七一〇
松花江流域	一〇、三五二	二三、九一七
京濱線	三一、六六〇	三四〇
拉濱線	三、六七〇	三〇
濱綏線	一八、九二四	一〇〇
虎林線	三〇、七〇	四〇
圖佳線	二六、一五〇	四、七六〇
濱洲線	一三、五五五	二、三五五
齊北線	五二、四四〇	七、〇〇
合計	三二一、四四〇	六一、六〇一
去年同期	二六九、七九〇	一四七、〇〇
上旬計	三三二、七二二	六〇、四五九

考試必備 現已出版

各科常識問答叢書

欲解決考試問題請購最新出版的

發售特價 一月

各科常識 ▲是教育界之先峰

各科常識 ▲是教師學生之良友

▲高小初中學生●人人宜備●

▲自修致試兩用●完美無比●

●購此一書 不必東翻西找 可稱善本。

▲全書四大厚册計一千三百餘頁 實價二元 特價一元六角

【外城函購另加郵費二角二分郵票印花代價拾足收用】▲特價至四月底止▲

【全書內容列下】

1日語問答 2王道問答 3國學問答 4建國精神 5滿洲歷史 6日本歷史 7滿洲地理 8日本地理 9外國歷史 10外國地理 11自然科學 12學校管理 13治外法權 14民族解說 15國際法規 16新學制 17教育法令 18化學問答 19物理問答 20三事問答 21術問答 22代數問答 23幾何問答 24三角問答 25動物問答 26生理問答

總發行所 奉天鼓樓北 中央書店

全滿各大書局均有代售

奉天 共益舞台

著名老生 李盛藻

程派青衣 陳麗芳

江世玉 袁世海 李寶奎 李盛蔭 高富權

初十日 陳麗芳 李盛藻

◀紳商來函煩演▶

◀臨別紀念只此一天▶

新玉春 堂 全本猪八戒

星七日准演

奉天北市場 中央大戲院

眞正譚派七旬之聖手

貴俊卿

早全部 王有道 晚全部 空城計

失街亭 斬馬謖

俞華庭 雪艷鈴 馬連昆

早四霸天 晚盤絲洞 空城計 早王有道 晚坐樓殺院 早法門寺 晚鬧江州 空城計

今日露演(即星期日)

尋人

陳九如年十七歲山海關人身高五尺五六寸體瘦分髮穿灰色袷袍於三月卅一日不告而走四方仁者如有知其下落賞信必有酬報並且全家老小亦感德不忘

通信處奉天小東門裡 副食品公司 張俊山

九如胞弟自你走後父親寢不安席食不甘味母親思慮成病你純漠不關心如卜欲習商或地方不隨意或志向遠大別有抱負你亦可明言父親雖嚴未有不能商酌之餘地你此次不告而走令二老掛念、即使將來發跡亦不爲孝事已至此你若不願回來刻在何處安身或已覓妥他事可與兄來一詳細信則兄轉稟二老亦可安心若是現下仍逍遙無定見報可急速回來父親諒解一切決不受責倘被歹人牽連家中決不能管斯時悔之晚矣

兄 九安 啓

本報啓事

啓者茲委蘇宗哲爲駐安達分社長霍裕廷爲一面坡分社長業於本年四月一日接委視事嗣後擧凡訂閱本報及刊登廣告者希即就近逕與該君等接洽可也特此聲明

本報販賣部啓

股票買賣

信用素著 價值從優

獨家收買 現物提高

倘蒙通知即時寄呈(詳細買賣股票須知)

關於各種有價股票一切業務

福岡屋股票現物店

奉天宇治町十三番地路西

電話(二)二五七四番

歸併齊齊哈爾分社啓事

啓者本報前於齊齊哈爾市內並設分社二處茲爲便於推銷以免双方掣肘起見業於本年三月一日施行歸併前第一分社(高翔)撤消所有一切事務均由前第二分社(張亞東)接收嗣後凡於齊市內擬欲訂閱本報以及刊登廣告者希即就近與張分社長接洽可也恐未週知特此登報聲明

本營業局啓

皮膚病科・花柳病科

肛門病科・外科一般

レントゲン科

(八院應需)

奉天琴平町八番地

長井医院

院長 医学博士 長井清一郎

電話(3)一九九二番 長六〇四五番

博士創製 生髮良藥

●田中醫學博士靈方

●說明免費奉贈

日本田中醫學博士所創製生髮藥「富美納音」既能促進生髮生毛且能防髮毛脫落及頭皮紛生等症、即頭髮、眉毛、鬚髯、臉毛及其他人體生毛部份、毛髮過於稀薄、一經採用本藥、雖微細毛根、亦得轉濃爲濃、漸次生長、又患禿頭病毛髮脫落時、採用本藥、可防止其脫落時、且對此等諸病原因之禿頭脫髮、殺滅病菌後、生出同樣之毛髮。

長髮生毛

富美納音

效果顯著◆禿頭病◆未老先禿薄毛◆脫毛◆光禿眉毛稀薄◆髮邊不整◆男女應有毛處若無毛者趕速採用本藥便知言之不謬

【各埠藥房皆有出售處】

富美納音藥價、五角、九角、一元六角三元、五元五角、郵費四十五錢

倘遇貨缺請將藥價及郵費隨函滙至總發售處、當即照數寄下

假冒充塞、惠購指名、富美納音(フミナイン)爲荷

總發售處

日本東京芝區田村町 東京藥院 電話芝一八七四番 振替東京三八三番

大阪赤十字病院前 東京藥院 電話天王寺 振替大阪 五八番

每禮拜日五時起
晝間營業
每禮拜日五時起
跳舞音樂總出演
斯塔跳舞場

東安電影院 電話2.3542
今日開演
全部有聲對白歌舞鉅片
藝華公司超特出品
暴風雨
袁美雲 魏鶴齡 主演
今日早場 一律五分
時間：午後一時至十一時循環開演 星期假日午前十一時起開演

天光電影院
十一日 十二日 公映
新華公司對白歌唱笑片
韓蘭根 劉繼群 主演
桃園春夢
同時加演
林冲夜奔
名劇家李萬春演
時間：循環開映：每日午後一時起至十時半止 假日：午前十時半起
價目：樓上三角 樓下二角 軍警學生半價

雲閣電影院 電話(二)二一二一
四月十日 十一日 十二日
兩部非常貢獻
文化電業公司出品 全部有聲對白歌唱
聰明小星 胡蓉蓉 主演
父母子女
片中有中舞台劇 片中有卡通畫 片中有歌舞戲
(朝鮮有聲歌舞巨片)
旅路
文藝峯主演
啓者我滿洲同胞未遊歷朝鮮者定多其地風景及風俗則未能得見本院為謀觀衆眼福計於今日放演(朝鮮影片)中全係朝鮮最名勝山水風景描寫其生活狀況誠可一觀為展滿洲同胞眼界計
時間：下午一時起 晚十一時止 上午休假日十一時起
票價：樓上三角 樓下二角 軍警幼童半價

光陸 CAPITOL THEATRE
特別貢獻 魔術電影
奉天城內中街光陸電影院
姊妹花
鄭小秋 宣景琳 顧蘭君 譚志遠 合演
胡蝶 主演
驚世！哀艷！ 世間的悲劇 人間的素描 完全新版 毫無刪減
明星影片公司偉大出品
全部有聲對白歌唱鉅片
班主(眞奇怪)率領男女演員每日登台表演新奇節目
眞奇怪魔術團
魔術新奇 與衆不同
八日 自由亭裡自由神
九日 畫中雙雙現美人
十日 白毛玉兎姣娘變
下期演 再生花 加演 魔術

好消息
萬人渴望國產影片近將到奉本院獨映！
滿洲映畫協會首次出品
滿洲國產影片首次傑作
壯志燭天
鄭曉君 王福春 主演
有聲鉅片
不日在本市 光陸電影院 首次獨映

亞洲影院 小西關電車路
今日開演 票價照常
電話(二)三七一九一
藝華影業公司出品 對白喜劇
化身姑娘 前集
袁美雲 王乃東 關宏達 韓蘭根 路明 王桂林 主演
男人生女病 性機能改變 急煞醫生 急煞祖父
說不盡的新奇熱鬧 想不到的新鮮事件
本院特約久演 小天君一 率領全班登台獻技
轟動全滿譽滿中外 著名武術幻術專家
伊斯蘭幻術團
純粹眞工夫 決非虛宣傳 看過之後保目瞪口呆
四月十日星期日 十一日星期一 十二日星期二
今日節目：少年の曲團 空中冒險 一幕神奇家 廟會 滑稽
下期 續集化身姑娘 同時加映 幻術團

德國白濁斷根專藥
梅獨克星
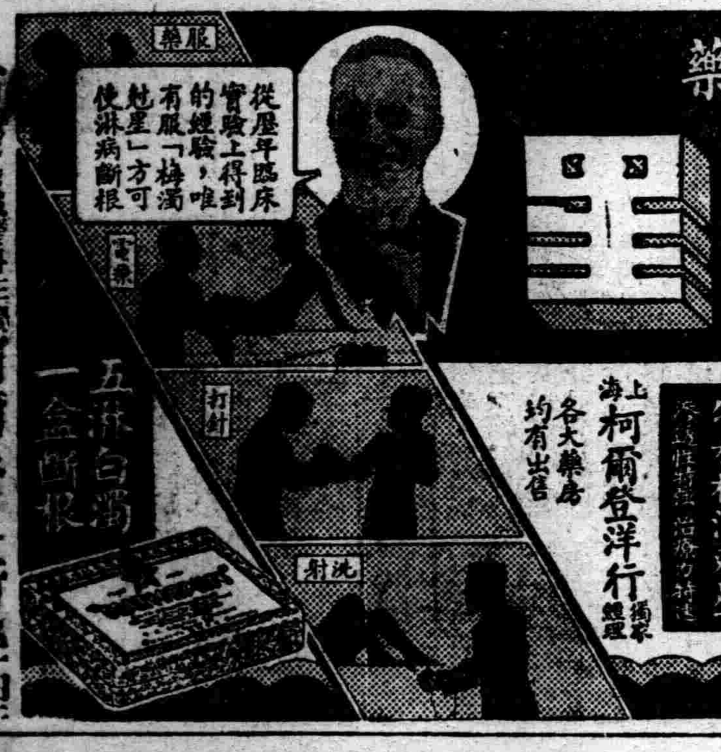

初起淋病，宜急速療治，遷延因循，則後患不堪！
淋病初起，即服「梅獨克星」，可以當日止痛，二三天內保證斷根，倘遷延自誤，或亂服劣藥，通淋菌入後尿道，即變成慢性，多受無限痛苦，此時若服梅獨克星，仍可於一星期內掃除病根，如果一誤再誤，即將發各種兇險合併症，而有性命之虞矣！無論新老淋濁，立即購服梅獨克星，此為各國名醫一致公認淋濁病最實驗證明之唯一自療捷徑！
特種梅獨克星
上海柯爾登洋行獨家經理
各大藥房均有出售
哈爾濱道外正陽六道街口 柯爾登洋行經理
各埠經理處 大連▲泰華西▲營口▲中西五洲▲奉天▲五洲▲安東▼瑞祥泰▲新京▲中西▲吉林▲五洲▲黑龍江▲中西▲緞綾義和堂▲洮南和發順▲晉陽店▲康德記

新高香蕉糖
少爺。小姐們的伴侶 新高香蕉糖

新高駱駝
上野醫學博士指導 維他命A‧B‧C‧D‧E充分含有
讀書。運動。散步等 莫忘攜帶與愛用
附帶彩品

新高製菓大連工場

婀閣好萌
オバホルモン
婦科良藥

調理月經
保健女性
【主治範圍】
(一)結婚期之神經衰弱、月經不順、月經稀少、子宮發育不全、月經痛等。
(二)閉經期之頭痛、腰痛、眩暈下腹痛、心悸亢進、逆上、四肢陰寒、耳鳴、失眠等。
(三)乳汁分泌不足或減退、常習流產、姙娠惡阻。
(四)不姙症、不感症。

女性之所以為女性
以女性體內之卵巢分泌女性荷爾蒙而已、是故女性之卵巢分泌機能苟有不調、則所謂女性特徵之月經、勢必發生種種障碍、同時且有頭痛眩暈・失眠・四肢陰寒腰痛等神經症狀、又如萎黃貧血・惡阻流產・乳汁不足等々、其原因亦往々在此。
婀閣好萌者、即與國際標準品完全一致之女性卵胞荷爾蒙也。其於卵巢分泌機能障碍之種々婦科疾患、確有調理月經及保健女性之功。
【用法】片劑每次一至二片、一日三次。粉劑每次半至一瓦、亦一日三次。注射每日或隔日一次、一般皮下注射。
【包裝】
片劑(百單位) 50片 100片
片劑(五百單位) 20片 50片 100片 500片
粉劑(千單位) 10瓦 25瓦 100瓦 500瓦
注射(百單位) 3管 10管 50管
注射(五百單位) 3管 10管 50管
各大藥房均有經售
株式會社 武田長兵衛商店
發行 日本大阪市東區道修町
支店 奉天市春日町十三番地